

109 學年度 科技校院繁星計畫聯合推薦甄選入學 招生簡章

109學年度科技校院繁星計畫聯合推薦甄選委員會

主辦單位： **技專校院招生委員會聯合會**
Joint Commission of Technological and Vocational College Admission Committee

地 址：10608臺北市大安區忠孝東路三段1號
國立臺北科技大學億光大樓5樓

電 話：(02) 2772-5333 分機 226、212

傳 真：(02) 2773-8881

查詢網址：<https://www.jctv.ntut.edu.tw/star/>（本簡章請上網自行下載）

電子信箱：star@ntut.edu.tw

中華民國 108 年 11 月

109 學年度科技校院繁星計畫聯合推薦甄選入學招生整體作業流程

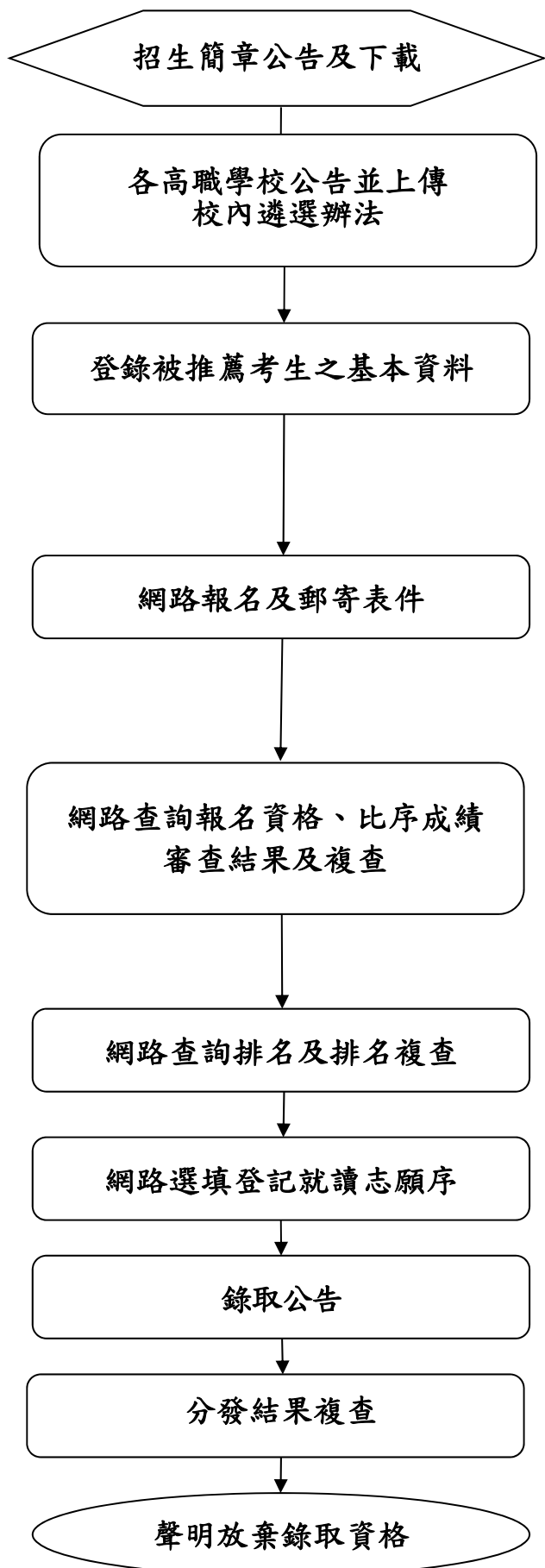

108 年 11 月 28 日 (星期四) 10:00 起請上網自行下載，網址 <https://www.jctv.ntut.edu.tw/star/>。

108 年 11 月 29 日 (星期五) 10:00 起至 109 年 1 月 9 日 (星期四) 17:00 止上傳校內遴選辦法及公告網址。

各高職學校須於 109 年 2 月 20 日 (星期四) 10:00 起至 109 年 3 月 10 日 (星期二) 17:00 止，上網登錄被推薦考生之基本資料，並同時上傳該校其他相關學生之成績資料。

1. 網路報名時間：考生於 109 年 3 月 11 日 (星期三) 10:00 起至 109 年 3 月 18 日 (星期三) 17:00 止，完成網路報名。
2. 各高職學校於 109 年 3 月 19 日 (星期四) 前統一收齊考生報名表件，以快遞或限時掛號寄至「109 學年度科技校院繁星計畫聯合推薦甄選委員會」。

1. 109 年 4 月 14 日 (星期二) 10:00 起本委員會提供網路查詢報名資格與比序成績審查結果。
2. 報名資格不符名單於 109 年 4 月 14 日 (星期二) 12:00 前傳真通知各高職學校。
3. 複查截止時間為 109 年 4 月 15 日 (星期三) 12:00 前。

1. 109 年 4 月 21 日 (星期二) 10:00 起本委員會提供網路查詢排名。
2. 排名複查截止時間為 109 年 4 月 22 日 (星期三) 12:00 前。

網路登記時間：109 年 4 月 30 日 (星期四) 10:00 起至 109 年 5 月 6 日 (星期三) 17:00 止。

網路公告錄取名單時間：109 年 5 月 12 日 (星期二) 10:00 起。

分發結果複查截止時間：109 年 5 月 13 日 (星期三) 12:00 前。

聲明放棄錄取資格截止時間：109 年 5 月 18 日 (星期一) 12:00 前。

109 學年度科技校院繁星計畫聯合推薦甄選入學招生 網路報名作業流程

一、網路報名網址：109 學年度科技校院繁星計畫聯合推薦甄選委員會首頁
(<https://www.jctv.ntut.edu.tw/star/>)「考生作業系統」，點選「網路報名」。

二、網路報名作業流程：

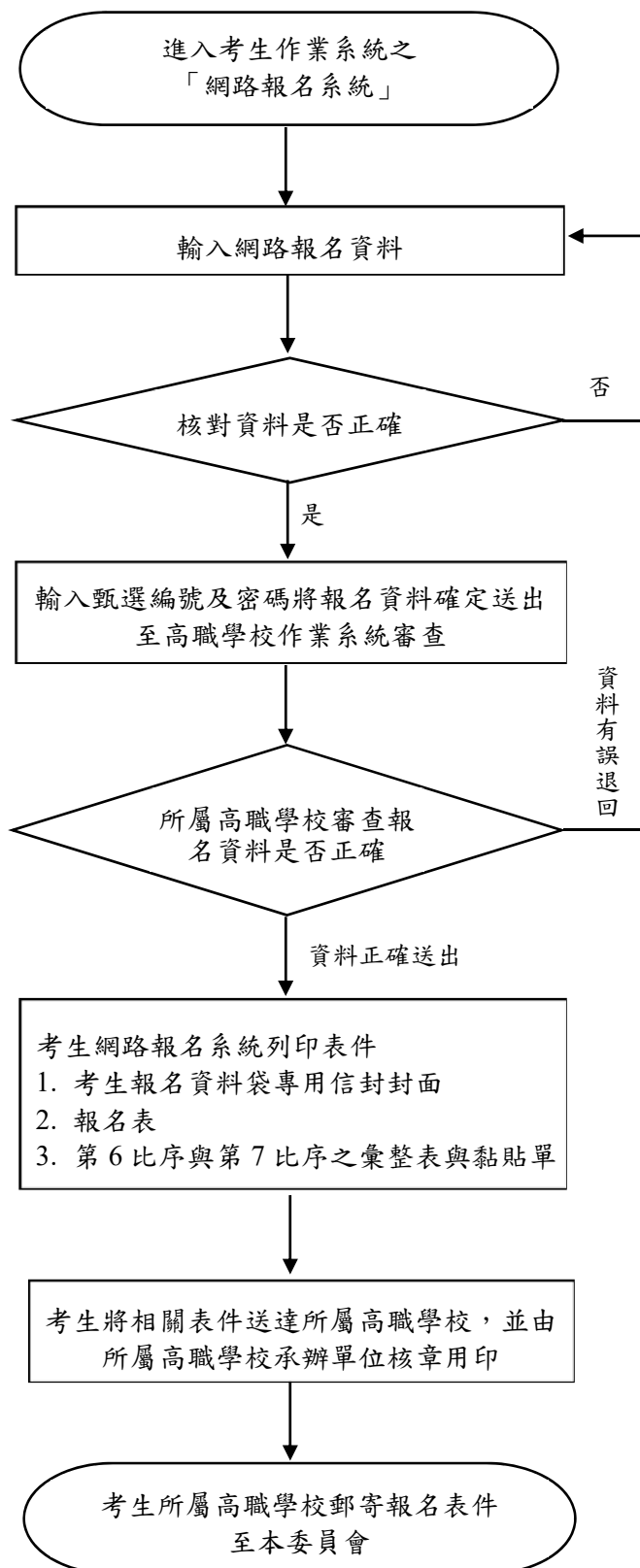

網路報名開放時間：

109 年 3 月 11 日(星期三)10:00 起

109 年 3 月 18 日(星期三)17:00 止

本階段考生須依持有之證明文件，輸入報名資料並確實核對正確。在報名資料未確定送出前，均可修改。

1. 本階段由考生所屬高職學校依考生持有之證明文件，審查輸入報名資料是否正確。正確無誤者，即由所屬高職學校確定送出，完成網路報名；未正確者，由所屬高職學校退回考生資料輸入頁面，並協助考生確實修正正確後，再進行資料確定送出。
2. 考生網路輸入與所屬高職學校審查並確定送出報名資料，均須於 109 年 3 月 18 日 17:00 前完成，始完成網路報名，考生才得以列印報名表件。

請依本簡章第 5 頁「三、應繳交資料」辦理。

報名表件由考生所屬高職學校統一收齊，須於 109 年 3 月 19 日(星期四)前，以快遞或限時掛號寄至本委員會(以郵戳為憑)。

109 學年度科技校院繁星計畫聯合推薦甄選入學招生 重要日程表

日 期	項 目	備 註
108年11月28日(星期四) 10:00起	招生簡章公告及網路下載	本委員會網址： https://www.jctv.ntut.edu.tw/star/
108年11月29日(星期五) 10:00起 109年1月9日(星期四) 17:00止	推薦學校上傳遴選辦法及公告網址	
109年2月20日(星期四) 10:00起 109年3月10日(星期二) 17:00止	推薦學校上網登錄被推薦考生之基本資料	推薦學校同時上傳該校其他所有相關學生之成績資料
109年3月11日(星期三) 10:00起 109年3月18日(星期三) 17:00止	被推薦考生進行網路報名，並將報名表件交至各高職學校，統一郵寄報名表件	1.被推薦考生須於期限內依規定程序完成網路報名。 2.並由各高職學校統一收齊考生報名表件。 3.於109年3月19日(星期四)前，以快遞或限時掛號寄至本委員會(以郵戳為憑)。
109年4月14日(星期二) 10:00起	公告報名資格及比序成績審查結果	1.報名資格不符名單 12:00 前，傳真通知推薦學校 2.本委員會網站提供查詢
109年4月15日(星期三) 12:00前	審查結果複查	一律向本委員會傳真複查
109年4月21日(星期二) 10:00起	考生排名網路查詢	本委員會網站提供查詢
109年4月22日(星期三) 12:00前	考生排名複查	一律向本委員會傳真複查
109年4月30日(星期四) 10:00起 109年5月6日(星期三) 17:00止	考生網路選填登記就讀志願序	至多可選填登記25個志願
109年5月12日(星期二) 10:00起	錄取公告	本委員會網站提供錄取名單查詢
109年5月13日(星期三)12:00前	分發結果複查	一律向本委員會傳真複查
109年5月18日(星期一) 12:00前	聲明放棄錄取資格截止日期	放棄錄取資格聲明書須於期限內傳真，且以電話確定錄取學校已收到傳真，始完成放棄程序，未依規定期限及方式聲明放棄者，概不受理。
109年5月19日(星期二) 12:00前	各科技校院向本委員會免備函寄送聲明放棄及未放棄錄取資格考生名單	請各科技校院先行傳真聲明放棄及未放棄錄取資格考生名單後再以限時掛號寄出。

※本表日期如有變動，以本委員會網站 <https://www.jctv.ntut.edu.tw/star/>最新公告為準。

重要注意事項

- 一、 「109 學年度（以下簡稱本學年度）科技校院繁星計畫聯合推薦甄選入學招生」（以下簡稱本招生），由「109 學年度科技校院繁星計畫聯合推薦甄選委員會」（以下簡稱本委員會）辦理。
- 二、 請各高職學校於 108 年 11 月 29 日（星期五）10:00 起至 109 年 1 月 9 日（星期四）17:00 止上傳校內遴選辦法及公告網址至本委員會。
- 三、 考生須依持有之證明文件，於網路報名系統輸入報名資料並確實核對正確，並輸入甄選編號及密碼送出後，報名資料會傳送至高職學校作業系統，由所屬高職學校審查。所屬高職學校依考生持有之證明文件，審查輸入報名資料是否正確。正確無誤者，即由所屬高職學校確定送出，完成網路報名，即不得修改；未正確者，由所屬高職學校退回考生回資料輸入頁面，並協助考生確實修改正確後，再進行資料確定送出。
- 四、 考生網路輸入與所屬高職學校審查並確定送出報名資料，均須於 109 年 3 月 18 日（星期三）17:00 前完成，始完成網路報名。考生報名資料經完成網路報名後即不得修改，才得以列印報名表件；考生網路登錄報名資料，未經所屬高職學校於規定期限內確定送出者，概視為未完成網路報名，即喪失參加本招生之報名資格，提醒考生應主動檢視報名系統報名資料確定送出之完成狀態，以維報名權益。為避免網路壅塞，請考生及各高職學校於網路報名登錄期間，儘早上網登錄及完成審查確定送出之報名作業。
- 五、 第 6 比序與第 7 比序之各項總合成績，係依本委員會通過之計分方式計算，採計項目及計分標準如本簡章第 10 頁至第 12 頁之附表一及附表二。考生須於報名時，於「網路報名系統」點選登錄持有之項目，並將採計項目之相關證明影本寄至本委員會審查；未依規定辦理者，概不予採計。其他未在採計表列項目內之資料概不予採計，亦無須寄出。
- 六、 經複查後比序排名若有變動時，排名受到影響考生不另行通知，最新比序排名在考生進入網路選填登記志願時，將同時顯示於網路系統作業畫面，供考生作為選填登記志願之參考。本委員會亦將以複查後之比序排名進行分發作業。
- 七、 109 年 5 月 12 日（星期二）10:00 起在本委員會網站公告錄取名單，不另寄分發結果之書面通知，考生須自行上網查詢、下載或列印考生之分發結果通知單。考生如未上網查詢，而致錄取權益受損，概由考生自行負責。考生所屬高職學校亦可自行上網查詢或列印錄取名單存參。（網址：<https://www.jctv.ntut.edu.tw/star/>）
- 八、 經本委員會分發錄取之錄取生，無論放棄與否，一概不得參加 109 學年度四技二專甄選入學。
- 九、 錄取生未依本委員會規定期限及方式，以書面向錄取學校辦理聲明放棄錄取資格者，不得參加 109 學年度四技二專技優甄審入學招生、日間部聯合登記分發入學招生、各校單獨招生及大學各招生管道之招生，違者取消本招生錄取資格。
- 十、 建議考生請勿使用手機或平板電腦登入使用本招生各系統，避免畫面資訊閱覽不完全，漏登資料而影響權益。

目錄

壹、招生宗旨.....	1
貳、推薦報名資格、可推薦人數及相關規定.....	1
參、報考注意事項.....	1
肆、科技校院招生名額及介紹.....	2
伍、甄選規定.....	3
陸、報名.....	5
柒、推薦報名資格及比序成績審查.....	6
捌、考生排名網路查詢及複查.....	6
玖、選填登記就讀志願序及注意事項.....	7
拾、分發方式及錄取規定.....	7
拾壹、錄取公告、報到及註冊入學.....	8
拾貳、分發結果複查.....	9
拾參、放棄錄取資格.....	9
拾肆、申訴.....	9
拾伍、其他.....	9
附表：	
附表一 第 6 比序「競賽、證照及語言能力檢定」採計項目及計分標準.....	10
附表二 第 7 比序「學校幹部、志工、社會服務及社團參與」採計項目及計分標準.....	12
附錄：	
附錄一 各科技校院招生名額及介紹.....	13
附錄二 高中職學校代碼表.....	91
附錄三 報名考生科(組)、學程代碼與報名群別表.....	94
附錄四 招生群別、校系(組)、學程、名額及志願代碼表.....	97
附錄五 招生申訴處理辦法.....	113
附錄六 個人資料保護之宣告.....	114
附件：	
附件一 考生報名表(範例).....	115
附件二 報考證明書(範例).....	116
附件三 各項競賽、證照及語文能力檢定等證明彙整表(範例).....	117
附件四 學校幹部、志工、社會服務及社團參與等證明彙整表(範例).....	118
附件五 推薦報名資格及第 6 比序、第 7 比序總合成績複查申請表.....	119
附件六 排名及分發結果複查申請表.....	120
附件七 放棄錄取資格聲明書.....	121
附件八 考生申訴表.....	122

109 學年度科技校院繁星計畫聯合推薦甄選入學招生簡章

依據教育部 99 年 8 月 4 日臺技(二)字第 0990129340B 號、招策會 107 年 2 月 22 日技專校院招策字第 1070000065B 號函、教育部 107 年 2 月 13 日臺教技(一)字第 1070021292 號函、108 年 11 月 13 日本委員會第 1 次委員會議審議通過「科技校院繁星計畫聯合推薦甄選入學招生規定」及決議，訂定本簡章。

壹、招生宗旨

為縮減城鄉差距，落實高職社區化並引導高職教學正常化，依教育部核定計 50 所科技校院和 1 所大學，共提供 2,871 名招生名額，由招生學校成立「109 學年度科技校院繁星計畫聯合推薦甄選委員會」，辦理「109 學年度科技校院繁星計畫聯合推薦甄選入學招生」，期使每一所高級職業學校具有潛力之優秀學生，皆有就讀優質科技校院之機會，進而培育未來之社會中堅。

貳、推薦報名資格、可推薦人數及相關規定

一、凡符合下列各款資格者，得向所屬高職學校申請推薦：

(一) 各高級職業學校應屆畢業生

所稱「高級職業學校」(以下簡稱高職學校)，係包括公立或已立案之私立技術型高級中等學校(高職)、普通型高級中等學校(高中)附設專業群科及經教育部核定辦理綜合高中學程之學校。

所稱「高級職業學校應屆畢業生」不包括普通科應屆畢業生，惟修習綜合高中學程之學生，截至畢業前一學期已修畢專門學程科目 25 學分以上者，得參加本推薦甄選入學招生。

(二) 在校學業成績(採計至畢業前一學期之各學期學業成績平均)排名在各科(組)學程前 30% 以內(非指該生所屬群別排名之前 30%)。

(三) 全程均須就讀同一學校

係指學生高一、高二及高三全程學籍均於國內同一學校或全程實際就讀同一學校之事實(以高三下學期學籍學校為推薦學校)，其在校學業成績表現及基本學科表現均經校內推薦機制相關會議審議與所有在校畢業生一致者，並於相關會議決議其為該校推薦生。

二、可推薦人數：各高職學校至多可推薦 15 名考生。

三、各高職學校須提供被推薦考生之不同推薦順序，作為同一高職學校考生之比序排名名次(含同名次參酌)相同，於前三輪取單一高職學校 1 位考生分發及第四輪分發錄取同一科技校院之優先順序。

參、報考注意事項

一、依據教育部 99 年 8 月 4 日臺技(二)字第 0990129340B 號函示規定：各高中職學校推薦學生報名「科技校院繁星計畫」，應落實建立「校內推薦機制」，相關辦法應完成校內行政程序後公布週知並維持辦法之穩定性，以符公平、公正、公開之原則。另並依教育部 100 年 3 月 29 日臺技(二)字第 1000050611A 號函示規定(略以)：各高職學校於各校遴選辦法內應明定下列事項，以杜絕爭議：

(一) 明確規範校內可參與技職繁星之學制(程)——各校應自行衡酌可參與校內遴選之科別【專業群科(職業類科)、綜合高中專門學程、實用技能學程、建教班、進修學校或夜間部等】，亦即明定是全數或部分學制(程)可參與遴選及其

遴選程序等。(二) 明定校內參與遴選之學生資格條件及規範。

- 二、各高職學校所推薦之修習綜合高中學程學生，僅限擇一推薦報名參加「科技校院繁星計畫」或「大學繁星推薦入學招生」，違者取消本招生之報名及錄取資格。
- 三、109 學年度四技二專技優保送入學招生、四技二專特殊選才入學聯合招生及大學特殊選才招生已報到之錄取生，若未依規定聲明放棄技優保送入學及特殊選才入學錄取資格，則不得報名本招生。
- 四、經本委員會分發錄取之錄取生，無論放棄與否，一概不得參加 109 學年度四技二專甄選入學。
- 五、錄取生未依本委員會規定期限及方式，以書面向錄取學校辦理聲明放棄錄取資格者，不得參加 109 學年度四技二專技優甄審入學招生、日間部聯合登記分發入學招生、各校單獨招生及大學各招生管道之招生，違者取消本招生錄取資格。

肆、科技校院招生名額及介紹

校 別	招生名額	學校介紹 (請參閱本簡章附錄一第 13 頁)
國立臺灣科技大學	100	請參閱簡章第 13 頁
國立雲林科技大學	76	請參閱簡章第 14-15 頁
國立屏東科技大學	75	請參閱簡章第 16-17 頁
國立臺北科技大學	85	請參閱簡章第 18-19 頁
國立高雄科技大學	223	請參閱簡章第 20-21 頁
國立虎尾科技大學	51	請參閱簡章第 22-23 頁
國立澎湖科技大學	32	請參閱簡章第 24 頁
國立勤益科技大學	50	請參閱簡章第 25-26 頁
國立臺北護理健康大學	68	請參閱簡章第 27 頁
國立高雄餐旅大學	50	請參閱簡章第 28 頁
國立臺中科技大學	50	請參閱簡章第 29-30 頁
國立臺北商業大學	50	請參閱簡章第 31 頁
朝陽科技大學	117	請參閱簡章第 32-33 頁
南臺科技大學	136	請參閱簡章第 34-35 頁
崑山科技大學	88	請參閱簡章第 36-37 頁
嘉南藥理大學	50	請參閱簡章第 38-39 頁
樹德科技大學	76	請參閱簡章第 40 頁
龍華科技大學	66	請參閱簡章第 41 頁
弘光科技大學	50	請參閱簡章第 42-43 頁
健行科技大學	47	請參閱簡章第 44-45 頁
正修科技大學	103	請參閱簡章第 46-47 頁
萬能科技大學	9	請參閱簡章第 48 頁
建國科技大學	45	請參閱簡章第 49-50 頁
明志科技大學	38	請參閱簡章第 51-52 頁
高苑科技大學	11	請參閱簡章第 53 頁
大仁科技大學	33	請參閱簡章第 54 頁
聖約翰科技大學	19	請參閱簡章第 55 頁

校 別	招生名額	學校介紹 (請參閱本簡章附錄一第 13 頁)
嶺東科技大學	84	請參閱簡章第 56 頁
中國科技大學	78	請參閱簡章第 57-58 頁
中臺科技大學	59	請參閱簡章第 59-60 頁
台南應用科技大學	91	請參閱簡章第 61-62 頁
遠東科技大學	28	請參閱簡章第 63 頁
元培醫事科技大學	46	請參閱簡章第 64-65 頁
景文科技大學	63	請參閱簡章第 66-67 頁
中華醫事科技大學	38	請參閱簡章第 68 頁
東南科技大學	56	請參閱簡章第 69-70 頁
德明財經科技大學	81	請參閱簡章第 71 頁
南開科技大學	27	請參閱簡章第 72 頁
僑光科技大學	68	請參閱簡章第 73-74 頁
育達科技大學	2	請參閱簡章第 75 頁
美和科技大學	24	請參閱簡章第 76-77 頁
修平科技大學	32	請參閱簡章第 78 頁
長庚科技大學	15	請參閱簡章第 79 頁
醒吾科技大學	22	請參閱簡章第 80 頁
文藻外語大學	52	請參閱簡章第 81-82 頁
華夏科技大學	23	請參閱簡章第 83 頁
慈濟科技大學	16	請參閱簡章第 84 頁
致理科技大學	66	請參閱簡章第 85-86 頁
宏國德霖科技大學	27	請參閱簡章第 87 頁
亞東技術學院	47	請參閱簡章第 88 頁
國立屏東大學	28	請參閱簡章第 89 頁

伍、甄選規定

一、甄選方式：本委員會依規定比序項目之比序排名、各校系（組）、學程招生名額、考生所選填登記就讀志願序及各高職學校推薦順序，進行四輪分發錄取作業，各輪分發悉依本簡章「拾、分發方式及錄取規定」之規定辦理。

二、比序排名項目：依下列 7 項比序項目之順序比序排名，包括：

第 1 比序：5 學期（註 1）學業平均成績之群名次百分比（註 2）。

第 2 比序：5 學期專業及實習科目（註 3）平均成績之群名次百分比。

第 3 比序：5 學期英文平均成績之群名次百分比。

第 4 比序：5 學期國文平均成績之群名次百分比。

第 5 比序：5 學期數學平均成績之群名次百分比。

第 6 比序：「競賽、證照及語文能力檢定」之總合成績（註 4）。

第 7 比序：「學校幹部、志工、社會服務及社團參與」之總合成績（註 4）。

註 1：各比序中所述 5 學期係指一般學制至畢業前 1 學期之 5 個學期，若為 4 年制夜間部則為 7 學期。

註 2：(1) 各比序中所述「群」係指各高職學校科別所歸屬之 15 群（請參閱附錄三報名考生科（組）、學程代碼與報名群別表）。

(2) 校內群名次百分比之計算範例如下表：

例甲：校內「機械群」總人數 603 人				例乙：校內「外語群」總人數 42 人			
群名次百分比	該百分比之累計人數	每一百分比級距推薦累計人數	該百分比級距可推薦人數	群名次百分比	該百分比之累計人數	每一百分比級距推薦累計人數	該百分比級距可推薦人數
1%	6.03	7	7	1%	0.42	1	1
2%	12.06	13	6	2%	0.84	1	0
3%	18.09	19	6	3%	1.26	2	1
4%	24.12	25	6	4%	1.68	2	0
5%	30.15	31	6	5%	2.10	3	1
6%	36.18	37	6	6%	2.52	3	0
7%	42.21	43	6	7%	2.94	3	0
...
29%	174.87	175	6	29%	12.18	13	1
30%	180.90	181	6	30%	12.60	13	0
31%	186.93	187	6	31%	13.02	14	1
32%	192.96	193	6	32%	13.44	14	0
33%	198.99	199	6	33%	13.86	14	0
34%	205.02	206	7	34%	14.28	15	1
總計			206	總計			15

(3) 校內各群之群名次百分比計算方式說明如下：

以校內各群之群名次百分比數值（如 1%、2%或 3%...等）乘以校內各群之總人數得到該百分比之累計數，該數無條件進位至整數位後得到每一百分比級距推薦累計人數，再將此數減去前一百分比級距推薦累計人數即得該百分比級距可推薦人數。

例甲中，群名次百分比為 1%之級距可推薦人數為 7 人，即該群學生排名第 1 至 7 名之群名次百分比均為 1%，以此類推可得各群名次所對應之群名次百分比。

註 3：「專業及實習科目」在高職部分為部定必修科目，綜合高中部分則為核心科目。

註 4：第 6 比序與第 7 比序之各項總合成績，係依本委員會通過之計分方式計算，採計項目及計分標準如本簡章第 10 頁至第 12 頁之附表一及附表二。各項目證明文件之取得日期，須為被推薦考生入學高職學校之後至報名截止日 109 年 3 月 18 日（星期三）前，方予採計。考生須於報名時，於「網路報名系統」點選登錄持有之項目，並將採計項目之相關證明影本寄至本委員會審查；未依規定辦理者，概不予採計。其他未在採計表列項目內之資料概不予採計，亦無須寄出。

三、同名次參酌比序項目：經前述 7 項比序排名項目依序比序後，如有同名次之考生，其排名應再依下列 5 項群名次參酌順序比序之規定辦理。

第 1 參酌：5 學期學業平均成績之群名次，依名次優先順序比序。

第 2 參酌：5 學期專業及實習科目平均成績之群名次，依名次優先順序比序。

第 3 參酌：5 學期英文平均成績之群名次，依名次優先順序比序。

第 4 參酌：5 學期國文平均成績之群名次，依名次優先順序比序。

第 5 參酌：5 學期數學平均成績之群名次，依名次優先順序比序。

陸、報名

一、高職學校登錄相關資料：

各高職學校須依公開程序辦理推薦考生，請於 108 年 11 月 29 日（星期五）10：00 起至 109 年 1 月 9 日（星期四）17：00 止，至本委員會網站（網址：<https://www.jctv.ntut.edu.tw/star/>）上傳校內遴選辦法與公告網址，並於 109 年 2 月 20 日（星期四）10：00 起至 109 年 3 月 10 日（星期二）17：00 止，至本委員會網站登錄考生之基本資料，同時上傳該校其他相關學生之成績資料、歸屬群別之群名次表等相關資料。

二、考生網路報名：

- （一）高職學校完成登錄後，由高職學校作業系統產生「甄選編號通知單」，並轉發考生使用。每位考生密碼均不相同，限考生個人使用。考生應妥善保存（報名、成績查詢及登記就讀志願序時須使用），切勿公開或交付他人使用；遺失時，須依密碼遺失補發規定，可至本會網站「下載專區」下載「系統登入密碼申請切結書」，填妥相關資料並黏妥身分證明文件影本後，傳真至本委員會提出申請補發。補發以 1 次為限，作業時間至少須 30 分鐘，若因此造成考生權益受損，概由考生自負。
- （二）考生應於 109 年 3 月 11 日（星期三）10：00 至 109 年 3 月 18 日（星期三）17：00 止，至本委員會網站點選「網路報名系統」，輸入個人持有證明文件之報名資料並確實核對正確。報名資料會傳送至所屬高職學校系統，由所屬高職學校審查。所屬高職學校依考生持有之證明文件，審查輸入報名資料是否正確。正確無誤者，即由所屬高職學校確定送出，完成網路報名，即不得修改；未正確者，由所屬高職學校退回考生資料輸入頁面，並協助考生確實修改正確後，再進行資料確定送出。
- （三）考生網路登錄報名資料，未經所屬高職學校於規定期限內確定送出者，概視為未完成網路報名，即喪失參加本招生之報名資格，提醒考生應主動檢視報名系統報名資料確定送出之完成狀態，以維報名權益。為避免網路壅塞，請考生及各高職學校於網路報名登錄期間，儘早上網登錄、完成審查及確定送出之報名作業。
- （四）考生網路輸入與所屬高職學校審查並確定送出報名資料，均須於 109 年 3 月 18 日（星期三）17：00 前完成，始完成網路報名。考生報名資料經完成網路報名後即不得修改，才得以列印報名表件。
- （五）完成網路報名考生，須於網路報名系統「列印報名表件」列印相關報名表件，交由所屬高職學校審查並用印核章。
- （六）報名資料一經確定送出後即不得更改，請審慎登錄及審查報名資料；惟遇特殊情形者，經一定程序由本委員會同意後更改。

三、應繳交資料：

本招生免收報名費，請由網路報名系統列印「考生報名資料袋專用信封封面」（A4 紙），黏貼於 B4 信封，並備齊下列資料依序裝入：

- （一）報名表：考生由「網路報名系統」列印後親自簽名，經所屬高職學校審核，並由承辦人、組長、教務主任及校長簽章（如附件一）。

- (二) **報考證明書**：由所屬高職學校承辦人自「高中職學校作業系統」之「高職學校作業及查詢系統」列印，填寫相關資料後，再由承辦人、組長、教務主任及校長簽章（如附件二）。
- (三) **歷年成績單**（繳交正本，應附有至畢業前一學期之各學期成績）。
- (四) **各項競賽、證照及語文能力檢定等證明影本及彙整表**（如附件三）：考生如持有各項競賽獲獎、證照及語文能力檢定等證明者，於「網路報名系統」點選登錄持有之項目，並列印「彙整表」及「黏貼單」。請將證明影本由所屬高職學校加蓋「本件核與原件相符」戳章。依「彙整表」之項目名稱順序，黏貼於「黏貼單」上，加蓋承辦人職章；未依規定辦理者，概不予採計。
- (五) **學校幹部、志工、社會服務及社團參與等證明影本及彙整表**（如附件四）：考生如持有學校幹部、志工、社會服務及社團參與等證明者，於「網路報名系統」點選登錄持有之項目，並列印「彙整表」及「黏貼單」。請將證明影本由所屬高職學校加蓋「本件核與原件相符」戳章。依「彙整表」之項目名稱順序，黏貼於「黏貼單」上，加蓋承辦人職章；未依規定辦理者，概不予採計。
- ※註：考生須依所屬高職學校規定時間內繳交報名表件，由高職學校統一收齊後，辦理集體繳寄，考生不得個別繳寄。

四、寄送報名資料：

- (一) 請各高職學校收齊被推薦考生資料後，至本委員會網站「高職學校作業及查詢系統」列印「109 學年度繁星計畫聯合推薦甄選入學高職學校推薦考生資料專用信封封面」，將所有考生資料袋一起裝箱或裝袋，統一由學校以快遞或限時掛號郵寄至本委員會完成報名手續。
- (二) 請各高職學校統一於 **109 年 3 月 19 日（星期四）前**，以快遞或限時掛號郵件將上述各項考生報名資料寄至「109 學年度科技校院繁星計畫聯合推薦甄選委員會」（地址：10608 臺北市大安區忠孝東路三段 1 號國立臺北科技大學億光大樓 5 樓），**逾期不予受理（以郵戳為憑）**。

柒、推薦報名資格及比序成績審查

本委員會依簡章之推薦報名資格及比序項目採計規定進行審查，審查結果於 109 年 4 月 14 日（星期二）10：00 起，在本委員會網站「網路報名系統」之「查詢報名資格與比序審查結果」提供查詢；資格審查不符者，本委員會於 109 年 4 月 14 日（星期二）12：00 前以傳真方式通知所屬高職學校。如對推薦報名資格或第 6 比序、第 7 比序總合成績有疑義者，應於 109 年 4 月 15 日（星期三）12：00 前，填寫「推薦報名資格及第 6 比序、第 7 比序總合成績複查申請表」（如附件五），本委員會僅就考生檢附比序項目之證明文件辦理複查，考生不得要求補件。由考生或所屬高職學校以傳真方式向本委員會提出複查，並以電話確定本委員會已收到傳真，**未依期限及方式辦理者概不受理**；複查結果由本委員會以電話或書面方式回覆。

捌、考生排名網路查詢及複查

- 一、自 109 年 4 月 21 日（星期二）10：00 起於本委員會網站「個人排名查詢系統」提供考生排名（包括 7 項比序及 5 項同名次參酌比序之排名結果）查詢，惟本委員會

不另寄發排名通知，請考生注意。考生如未上網查詢排名，其錄取及入學權益受損時，概由考生自行負責。

- 二、考生若對排名有疑義時，請填妥「排名及分發結果複查申請表」（如附件六）並於109年4月22日（星期三）12：00前，以傳真方式提出複查申請，並以電話確定本委員會已收到傳真，未依規定期限及方式申請複查概不受理；複查結果由本委員會以電話或書面方式回覆。
- 三、經複查後比序排名若有變動時，排名受到影響考生不另行通知，最新比序排名在考生進入網路選填登記志願時，將同時顯示於網路系統作業畫面，供考生作為選填登記志願之參考。本委員會亦將以複查後之比序排名進行分發作業。

玖、選填登記就讀志願序及注意事項

- 一、網路選填登記就讀志願序期間：109年4月30日（星期四）10：00起至109年5月6日（星期三）17：00止。
- 二、考生須至本委員會網站「網路選填登記就讀志願系統」選填登記就讀志願序，由本委員會統一分發，經分發錄取後，始取得入學資格。
- 三、每位考生須依其就讀科（組）、學程歸屬之高職15群之一群，選填登記各科技校院於該招生群別及不分群之系（組）、學程志願至多25個志願，請考生審慎選填登記就讀志願。
- 四、考生於系統所選填登記之就讀志願序，在未確定送出前皆可修改。確定送出僅限1次，一經確定送出後即完成志願登記，不得以任何理由要求修改或重填，請考生特別注意。
- 五、凡於規定時間內未上網選填登記就讀志願或雖有上網選填登記就讀志願但未確定送出者，均以未登記論，即喪失登記資格與分發機會。
- 六、完成登記就讀志願序並確定送出後，系統即可產生「就讀志願表」，考生應自行存檔或列印，嗣後考生對就讀志願序登記相關事項提出複查或疑義申訴時，應檢附「就讀志願表」，未檢附者一律不予受理。

拾、分發方式及錄取規定

- 一、分發方式：本委員會依考生比序排名、所選填登記就讀志願序、各校系（組）、學程招生名額及各高職學校推薦順序，進行四輪分發錄取作業。
- 二、四輪分發考生：全部報名考生進行比序排名（含同名次參酌比序）後，取各單一高職學校之考生比序排名（單一高職學校內比序排名仍相同時，再依高職學校推薦順序），第1位者為第一輪分發考生、第2位者為第二輪分發考生、第3位者為第三輪分發考生，其餘考生均為第四輪分發考生。
- 三、分發規定：
 - （一）第一輪分發規定：取第一輪分發考生，並依其比序排名及所選填登記就讀志願序，進行各校系（組）、學程招生名額分發。若遇不同高職學校考生比序排名（含同名次參酌比序）之名次皆相同者，致使校系（組）、學程之錄取人數超過招生名額時，則超額同名次者一併錄取於該校系（組）、學程。

若於首輪分發，倘有考生未獲分發錄取之高職學校，僅由該校原訂於第二輪分發之考生優先參與第一輪遞補分發，但此項遞補不改變原先已獲分發考生之錄取結果。

- (二) 第二輪分發規定：第一輪分發後若有缺額之校系（組）、學程再進行第二輪分發。取第二輪分發考生（不含已參與第一輪遞補分發者）參加分發，並依其比序排名及所選填登記就讀志願序，進行各校系（組）、學程招生名額分發。若遇不同高職學校考生比序排名（含同名次參酌比序）之名次皆相同者，致使校系（組）、學程之錄取人數超過招生名額時，則超額同名次者一併錄取於該校系（組）、學程。
- (三) 第三輪分發規定：第二輪分發後若有缺額之校系（組）、學程再進行第三輪分發。取第三輪分發考生參加分發，並依其比序排名及所選填登記就讀志願序，進行各校系（組）、學程招生名額分發。若遇不同高職學校考生比序排名（含同名次參酌比序）之名次皆相同者，致使校系（組）、學程之錄取人數超過招生名額時，則超額同名次者一併錄取於該校系（組）、學程。
- (四) 第四輪分發規定：第三輪分發後若有缺額之校系（組）、學程再進行第四輪分發，並且各科技校院對單一高職學校考生至多再錄取 2 名。取第四輪分發考生，並依其比序排名及所選填登記就讀志願序，進行各校系（組）、學程招生名額分發。若遇考生比序排名（含同名次參酌比序）之名次皆相同者，致使校系（組）、學程之錄取人數超過招生名額時，則超額同名次者一併錄取於該校系（組）、學程，惟各科技校院對單一高職學校考生至多再錄取 2 名，以各高職學校推薦順序較前者優先錄取。

四、錄取規定：

經本委員會分發錄取之錄取生，無論放棄與否，一概不得參加 109 學年度四技二專甄選入學；未依規定期限及方式，以書面向錄取學校辦理聲明放棄錄取資格者，不得參加 109 學年度四技二專技優甄審入學招生、日間部聯合登記分發入學招生、各校單獨招生及大學各招生管道之招生，違者取消本招生錄取資格。

拾壹、錄取公告、報到及註冊入學

- 一、109 年 5 月 12 日（星期二）10：00 起於本委員會網站公告錄取名單，不另寄分發結果之書面通知，考生須自行上網查詢、下載或列印各考生之分發結果通知單。考生如未上網查詢，而致錄取權益受損，概由考生自行負責。各高職學校亦可自行上網查詢或列印錄取名單存參。（網址：<https://www.jctv.ntut.edu.tw/star/>）
- 二、本招生各科技校院不另辦理報到作業。
- 三、各錄取生之註冊入學通知，由各錄取學校自行寄發。錄取生應依該科技校院之規定辦理註冊入學，並於註冊時繳交學校畢業證書正本，或依教育部發布之「入學大學同等學力認定標準」第 2 條規定繳交相關同等學力證明正本，否則取消其入學資格，不准註冊入學。
- 四、經本招生錄取進入科技校院就讀之學生，其就讀期間得否轉系，悉依各科技校院學則規定辦理。

拾貳、分發結果複查

考生對分發結果有疑義時，請填妥「排名及分發結果複查申請表」(如附件六)，連同「就讀志願表」於109年5月13日(星期三)12:00前向本委員會以傳真方式提出複查申請，並以電話確定本委員會已收到傳真，未依規定期限及方式申請複查概不受理；複查結果由本委員會以電話或書面方式回覆。

拾參、放棄錄取資格

錄取生因故欲申請放棄錄取資格者，請填寫「109學年度科技校院繁星計畫聯合推薦甄選入學招生放棄錄取資格聲明書」(如附件七)，於109年5月18日(星期一)12:00前將此書面資料傳真至錄取學校，且以電話確定錄取學校已收到傳真，始完成放棄程序。未依規定期限及方式聲明放棄者，概不受理。

拾肆、申訴

- 一、考生對於招生過程或相關事項如有疑義，得於109年5月29日(星期五)12:00前填妥「考生申訴表」(如附件八)，並檢具相關證明文件，以傳真方式向本委員會提出書面申訴，並以電話確認本委員會已收到傳真；申訴結果本委員會以電話或書面方式回覆。
- 二、本委員會接受申訴案時，招生爭議事項涉及不同單位者，得由技專校院招生委員會聯合會(以下簡稱本會)召集相關單位協調處理。必要時，得請提出申訴之考生列席。
- 三、「招生申訴處理辦法」請參閱本簡章附錄五。

拾伍、其他

- 一、凡報名本招生者，即表示同意授權本委員會，得將自考生報名參加本招生所取得之個人資料及報名基本資料(紙本或電子檔案)，運用於本招生事務，另同意提供其報名資料及成績予(1)考生本人、(2)受委託報名之集體報名單位或原高中職就讀學校、(3)其他科技校院或大學入學招生之主辦單位、(4)辦理新生報到或入學資料建置之學校、(5)技專校院招生策略委員會、(6)教育部。本委員會及自本委員會提供而取得考生個人報名資料及成績之相關單位，均必須依個人資料保護法規定，僅限運用於本招生必要之招生事務，並盡善良保管人之義務與責任。
- 二、各高職學校相關人員有因故意或重大過失致違反招生公平情事者，由各權責單位依情節輕重論處，且其情節重大者得另報請主管機關議處。
- 三、各高職學校如有不實推薦或違反招生辦法規定之情事，除報請主管機關依相關法規追究學校責任，並視情節輕重停止推薦1至3年。
- 四、錄取學生如經發現有重大違規情事、冒名頂替、偽造、變造、假借、冒用證件或不合報考資格之情事者，取消其錄取資格，不准註冊；註冊入學後發現者，即開除學籍，且不發給任何學歷證明；畢業者，追繳已核發之畢業證書，並專案報請教育部備查。
- 五、本招生所有考生評分資料須妥予保存1年。但依規定提起申訴者，應保存至申訴程序結束或行政救濟程序終結為止。
- 六、本簡章若有未盡事宜，悉依相關法令規定及本委員會決議處理。

附表一：第 6 比序「競賽、證照及語言能力檢定」採計項目及計分標準

一、競賽及證照採計項目及計分標準表

競賽、證照名稱	主辦單位	競賽優勝名次或證照等級	計分標準
國際技能競賽	國際技能競賽組織	第 1~3 名	40 分
國際展能節職業技能競賽	國際奧林匹克殘障聯合會	優勝	35 分
國際科技展覽	(由國立臺灣科學教育館推薦參加)		
國際技能競賽	勞動部(國際技能競賽中華民國委員會)	正(備)取國手	35 分
國際展能節職業技能競賽	勞動部(原行政院勞工委員會)		
全國技能競賽 全國身心障礙者技能競賽	勞動部(國際技能競賽中華民國委員會) 勞動部(原行政院勞工委員會)	第 1 名(金牌)	35 分
		第 2 名(銀牌)	30 分
		第 3 名(銅牌)	25 分
		第 4、5 名	23 分
全國高級中等學校技藝競賽	教育部	第 1~3 名	25 分
		第 4~8 名	20 分
		第 9~13 名	15 分
		第 14~23 名	10 分
		第 24~50 名	5 分
		第 51~76 名	3 分
全國中小學科學展覽會 臺灣國際科學展覽會	國立臺灣科學教育館	第 1 名	20 分
		第 2、3 名	15 分
		佳作	10 分
中央各級機關及直轄市政府主辦之各項技藝技能競賽，包括： ●全國技能競賽分區(北、中、南)初賽 ●全國高職學生團隊技術創造力培訓與競賽活動 ●全國高中職智慧鐵人創意競賽暨國際邀請賽決賽 ●人工智慧單晶片電腦鼠暨機器人國內暨國際邀請賽 ●全國學生美術比賽 ●教育部全國各級學校圍棋運動錦標賽 ●全國高職學生專題暨創意製作競賽決賽(含專題組及創意組) ●全國學生舞蹈比賽個人賽決賽 ●全國學生音樂比賽個人賽決賽	中央各級機關或直轄市政府	第 1~3 名	15 分
		其餘得獎者	10 分
領有技術士證者	勞動部(原行政院勞工委員會)	甲級技術士證	25 分
		乙級技術士證	15 分
		丙級技術士證	5 分

註 1：相同職類之競賽或證照採最優名次或最高等級計分，不同職類之競賽或證照，則可累計計分；未在本表所列之競賽及證照，均不予計分。

註 2：全國高級中等學校技藝競賽獲各職種優勝名次，並檢附優勝獎狀，才得予採計(參賽證明不予採計)。

註 3：中央各級機關及直轄市政府主辦之各項技藝技能競賽，發證時之主辦單位和落款單位須為中央各級機關或直轄市政府，且落款人須為機關首長，否則不列入本表採計項目(參賽證明不予採計)。

註 4：若尚未拿到技術士證照，但有成績單或於技能檢定術科辦理單位相關網站可查詢到成績，請檢附成績單影本或複印成績查詢頁面，並請於「網路報名系統」之第 6 比序項目資料將發證日期登錄為 109 年 1 月 1 日。

註 5：被推薦考生取得本表採計之競賽或證照項目之日期，須為被推薦考生入學高職學校之後至報名截止日 109 年 3 月 18 日(星期三)前，方予採計。惟所有證明文件影本須連同考生報名表件一併於 109 年 3 月 19 日(星期四)前，以快遞或限時掛號寄出(郵戳為憑)至本委員會進行審查。

註 6：全國學生舞蹈比賽與全國學生音樂比賽僅採計個人組得獎者，團體組皆不予採計。

註 7：亞洲技能競賽獲獎學生，取得該競賽各職類優勝名次者，可準同國際技能競賽獲獎學生或正備取國手資格及依優勝名次列為第 6 比序採計項目，並予以計分。

二、語文能力檢定之採計項目及計分標準表

(一) 語文能力採計項目及計分標準表

語文能力檢定名稱	主辦單位	語文能力檢定等級	計分標準
國內各項英語及外語能力檢定 (詳見對照表)	各語文能力檢定主辦單位 (詳見對照表)	C2(精通級) Mastery	25分
		C1(流利級) Effective Operational Proficiency	25分 或 複試25分 初試20分
		B2(高階級) Vantage	15分 或 複試15分 初試13分
		B1(進階級) Threshold	10分 或 複試10分 初試8分
		A2(基礎級) Waystage	5分 或 複試5分 初試3分
JLPT 日本語能力試驗	財團法人語言訓練測驗中心	一級或 N1	25分
		二級或 N2	15分
		N3/2010年新增	10分
		三級或 N4	5分
		四級或 N5	3分

(二) 目前國內各項語文能力檢定對照表 (分別對照 CEF 語言能力參考指標)

參考行政院民國95年4月4日院授人力字第0950061619號

全民英檢 (GEPT) 初試：聽、讀 複試：說、寫	本欄參照 CEF 指標所訂有初複試之計分標準	CEF 語言能力參考指標	本欄參照 CEF 指標所訂非初複試之計分標準	托福(TOEFL)		聽力 閱讀 寫作 口試	劍橋大學 英語能力 認證分級測驗 (Cambridge Main Suite) 聽、說、讀、寫	外語能力 測驗(FLPT)		多益測驗 (TOEIC) 聽力、閱讀 (另有獨立之口說及寫作測驗)	劍橋大學國際商務英語能力測驗 (BULATS) 聽力、閱讀 與用法(另有單獨之口說及寫作測驗)	大學校院英語能力測驗(CSEPT) (無說、寫測驗)	
				紙筆	網路型態			三項筆試總分	口說級分			第一級 聽力、綜合	第二級 聽力/用法/閱讀
優級	25分	C2(精通級) Mastery	25分	630以上	---	7.5以上	Certificate of Proficiency in English (CPE)	---	---	---	ALTE Level 5 90~100分	---	---
高級複試	25分	C1(流利級) Effective Operational Proficiency	25分	560以上	110~120	7以上	Certificate in Advanced English (CAE)	240~330	S-3以上	945以上	ALTE Level 4 75~89分	---	---
高級初試	20分												
中高級複試	15分	B2(高階級) Vantage	15分	527以上	87~109	6以上	First Certificate in English (FCE)	195~239	S-2+	785以上	ALTE Level 3 60~74分	---	240~360
中高級初試	13分												
中級複試	10分	B1(進階級) Threshold	10分	457以上	57~86	4.5以上	Preliminary English Test (PET)	150~194	S-2	550以上	ALTE Level 2 40~59分	170~240	180~239
中級初試	8分												
初級複試	5分	A2(基礎級) Waystage	5分	390以上	24~56	3以上	Key English Test (KET)	105~149	S-1+	225以上	ALTE Level 1 20~39分	130~169	120~179
初級初試	3分												

註：相同語文者，其檢定採最高等級計分，不同語文者，則可累計計分；未在本表所列相關語文檢定者，不予計分。另被推薦考生取得語文能力檢定項目證明之日期，須為被推薦考生入學高職學校之後至報名截止日109年3月18日(星期三)前。惟所有證明文件影本須連同考生報名表件，由各高職學校一併於109年3月19日(星期四)前，以快遞或限時掛號寄出(以郵戳為憑)至本委員會進行審查。

附表二：第 7 比序「學校幹部、志工、社會服務及社團參與」採計項目及計分標準

採計項目	採計期間（註 1）	計分標準	採計說明
學校幹部	累計滿 3 學期（含）以上者	50 分	1. 學校幹部包括班級幹部（註 2、註 3）、全校幹部（註 4）及社團社長（註 5、註 6）。 2. 幹部應透過公平、公正、公開及民主程序產生，不應由學生輪流擔任或逕由教師指派。 3. 學校幹部依學校發給之證明採計。
	累計滿 2 學期，未滿 3 學期者	40 分	
	累計滿 1 學期，未滿 2 學期者	25 分	
	累計不滿 1 學期者	10 分	
志工或社會服務	累計 101 小時以上者	50 分	1. 志工或社會服務包括校內志工（或服務學習）（註 7）及校外志工或社會服務（註 8）。 2. 校內志工依學校所開具之時數證明採計，校外志工應持有內政部統一製發之志願服務紀錄冊，或由社會服務機構等單位開具證明文件，經學校認可後，方能列入採計。 3. 若有支領酬勞事實者，均不予採計。
	累計 51 至 100 小時者	40 分	
	累計 21 至 50 小時者	25 分	
	累計 1 至 20 小時者	10 分	
社團參與	累計滿 3 學期（含）以上者	50 分	1. 若同一學期擔任社團社長，學校幹部及社團參與者，僅採計其中一項（註 9）。 2. 社團係指學生參與由所屬高職學校於課程內或課後（含假日及寒暑假）實施團體性、系統性之活動課程或校隊，由合格教師或具備專長者擔任指導，且須定期訓練或研習之學習團體（註 10、註 11）。 3. 社團參與依學校開具之證明計分。
	累計滿 2 學期，未滿 3 學期者	40 分	
	累計滿 1 學期，未滿 2 學期者	25 分	
	累計不滿 1 學期者	10 分	

註 1：第 7 比序所有項目之採計期間均為高一上學期至畢業前一學期之 5 學期（一般學制）或 7 學期（4 年制夜間部），所有相關證明文件影本須連同考生報名表件資料於 109 年 3 月 19 日（星期四）前，以快遞或限時掛號（以郵戳為憑）寄送本委員會進行審查。

註 2：班級幹部名稱包括：班長、副班長、風紀股長、學藝（學術）股長、衛生股長、環保股長、總務（服務、事務、設備、圖資或資訊）股長、康樂（體育）股長、輔導股長、保健股長及其他經學校認可準同股長名稱之班級幹部，發證時間請登錄證明文件開立（列印）時間。

註 3：副班級幹部除副班長可採計外，其他副班級幹部一律不採計。另班級幹部不包含小老師、模範生。

註 4：全校幹部包括：學生（自治）會會長（主席）、班聯會會長（主席）及擔任校內依法設立各委員會之學生代表（班代表）。

註 5：社團幹部僅採計學校內社團之社長。

註 6：若同 1 學期同時擔任 2 種以上之學校幹部，仍以 1 學期採計。

註 7：校內志工（或服務學習）類別包括：交通服務類（維護同學上下學通勤安全、糾察等）、環保類（全校性資源回收、垃圾分類、環保糾察、校園環境整潔、登革熱防治工作等）、學術藝文類（圖書分類、美工布置及導覽、實驗室器材管理志工等）、體育服務類（體育器材場地之維護及保管等）、健康服務類（協助健康檢查及衛生保健宣導工作等）及其他經學校核可之全校性志工。

註 8：依「志工服務法」規定，志工或社會服務須完成相關服務訓練後所從事之志工服務，並須檢附有服務日期或服務時數之證明文件方得採計。另志工教育訓練相關課程、校園參訪、觀摩活動等均不予採計。

註 9：擔任社團社長之該學期，僅就「學校幹部」或「社團參與」採計其中一項，不可同時採計，考生須自行選擇最有利之採計項目（例：一年級下學期參加排球社並擔任排球社社長，該學期僅就排球社社長採計為學校幹部或社團參與）。

註 10：社團類型：包括學藝性社團（如語文類、科學類等）、才藝性社團（如音樂類、表演藝術類、視覺藝術類等）、體育性社團（如球類、田徑類等）及其他經學校核可設立之全校性社團，發證時間請登錄證明文件開立（列印）時間。

註 11：若同 1 學期同時參加 2 種以上之社團，仍以 1 學期採計。

附錄一 各科技校院招生名額及介紹

學校名稱	國立臺灣科技大學			
學校基本資料	地址：10607 臺北市大安區基隆路4段43號 電話：02-27333141 傳真：02-27376661 網址：http://www.ntust.edu.tw			
招生名額	100 名			
分流方式	<input type="checkbox"/> 不分系 <input checked="" type="checkbox"/> 分系			
招生系別	本校共招收 100 名，各系招生名額如下：			
	招生系(組)、學程名稱	志願代碼	招生群別	招生名額
	機械工程系	01001	機械群	12
	電子工程系	03001	電機與電子群	11
	電機工程系	03002	電機與電子群	10
	資訊工程系	03003	電機與電子群	6
	材料科學與工程系	04001	化工群	4
	化學工程系	04002	化工群	1
	營建工程系	05001	土木與建築群	5
	建築系	05002	土木與建築群	4
	工業管理系	06001	商業與管理群	7
	企業管理系	06002	商業與管理群	17
	資訊管理系	06003	商業與管理群	8
	應用外語系	07001	外語群	8
設計系工業設計組	08001	設計群	3	
設計系商業設計組	08002	設計群	4	
輔導措施	<ol style="list-style-type: none"> 本校教務處教學發展中心訂有「國立臺灣科技大學伴讀實施辦法」，協助學生解決課業疑難，以提升學習成效。部分系別另有安排教學助理及輔導時間，協助學生解答課業問題。 各系各班排有導師，提供學生諮詢。 			
備註	<ol style="list-style-type: none"> 本校訂有「國立臺灣科技大學四年制學生英文必修領域課程修習辦法」，學生畢業前須通過本校規定之基本英語能力檢定。 本校訂有「國立臺灣科技大學選送優秀學生境外研習獎助辦法」(國際事務處/出國研習/獎助學金 項下查詢)，可輔導學生赴國際知名大學做為交換學生，並透過雙聯學制辦法取得雙學位。 與臺大、臺師大成立「國立臺灣大學系統」，共享教學及圖書館等資源，開放三校課程、學分學程互選及學士班跨校輔系，108學年度第1學期三校互選課程超過1,700人次。 備有男女生宿舍，惟本校學生宿舍分配以設籍桃園市以南大一新生為優先住宿，設籍桃園市大一新生次之，因學生一舍拆除重建，故可能無法全數滿足申請同學住宿需求，若申請人數超過可用床位數，設籍桃園市大一新生將以抽籤方式決定。 			

學校名稱	國立雲林科技大學			
學校基本資料	地址：64002 雲林縣斗六市大學路3段123號 電話：05-5372637 傳真：05-5372638 網址：http://www.yuntech.edu.tw			
招生名額	76 名			
分流方式	<input type="checkbox"/> 不分系 <input checked="" type="checkbox"/> 分系			
招生系別	本校共招收 76 名，各系招生名額如下：			
	招生系(組)、學程名稱	志願代碼	招生群別	招生名額
	機械工程系	01002	機械群	2
	工業工程與管理系	01003	機械群	5
	電機工程系	03004	電機與電子群	6
	電子工程系	03005	電機與電子群	7
	資訊工程系	03006	電機與電子群	5
	環境與安全衛生工程系	04003	化工群	6
	化學工程與材料工程系	04004	化工群	4
	營建工程系	05003	土木與建築群	6
	建築與室內設計系建築組	05004	土木與建築群	2
	企業管理系	06004	商業與管理群	4
	資訊管理系	06005	商業與管理群	4
	財務金融系	06006	商業與管理群	4
	會計系	06007	商業與管理群	4
	國際管理學士學位學程	06008	商業與管理群	3
	應用外語系	07002	外語群	3
	工業設計系	08003	設計群	1
	視覺傳達設計系	08004	設計群	2
	建築與室內設計系室內組	08005	設計群	1
數位媒體設計系	08006	設計群	2	
創意生活設計系	08007	設計群	1	
數位媒體設計系	15001	藝術群	1	
文化資產維護系	16001	不分群	3	
輔導措施	<p>1. 入學前輔導：本校訂有暑假先修開班授課辦理要點，由各院自行規劃是否於暑期期間開設基礎課程先修班，目的在於強化學生基礎能力。</p> <p>2. 入學後輔導：</p> <p>(1) 學習成效不佳學生之預警制度，有期初及期中之雙預警制度。</p> <p>(2) 課業輔導措施：課程TA 輔導、辦理提升學生學習方法之研習活動。</p> <p>(3) 諮商輔導措施：院心理師主動聯繫經由導師晤談後轉介至諮商輔導中心之成績預警學生，進行個別關懷。</p> <p>(4) 輔助輔導：宿舍區定點課輔、生涯諮詢輔導、學科輔導、英語補救教學、中文寫作輔導。</p>			

學校名稱	國立雲林科技大學
備註	<ol style="list-style-type: none"> 1. 本校訂有學生英語能力要求實施要點、服務學習實施要點及學生產業實務實習要點（應用外語系另訂有語言成績之畢業門檻）。 2. 繁星班學生得依本校相關轉系辦法申請轉系。 3. 本校環境與安全衛生工程系、化學工程與材料工程系、工業設計系、視覺傳達設計系、建築與室內設計系、數位媒體設計系、創意生活設計系、文化資產維護系課程學習內容包含理論及實作，須具有相當之視覺功能、辨別顏色能力，以辨識圖像或影像。 4. 在交通方面，無論是搭火車（斗六站）、高鐵（雲林站）或自行開車（國道3號、1號）至本校均非常便利，另本校校車提供全校師生往返斗六火車站接送服務。 5. 本校備有學生宿舍提供申請。 6. 109學年度學雜費之繳納標準本校將參酌教育部規定配合辦理。108學年度學雜費收費標準，說明如下：學費：工業類新台幣16,979；商業類新台幣16,833。雜費：工業類新台幣10,866；商業類新台幣7,349。 7. 本校對於經濟上有困難同學除有急難救助外，尚有校內外獎助學金、工讀機會可供申請。另在校亦有就學貸款可予申辦。

學校名稱	國立屏東科技大學			
學校基本資料	國立屏東科技大學 地址：91201 屏東縣內埔鄉老埤村學府路1號 電話：08-7703202 傳真：08-7740457 網址：http://www.npust.edu.tw			
招生名額	75 名			
分流方式	<input type="checkbox"/> 不分系 <input checked="" type="checkbox"/> 分系			
招生系別	本校共招收 75 名，各系招生名額如下：			
	招生系(組)、學程名稱	志願代碼	招生群別	招生名額
	生物機電工程系	01004	機械群	5
	資訊管理系	03007	電機與電子群	5
	水土保持系	05005	土木與建築群	5
	企業管理系	06009	商業與管理群	5
	財務金融國際學士學位學程	06010	商業與管理群	5
	休閒運動健康系	06011	商業與管理群	5
	森林系	09001	農業群	5
	獸醫學系	09002	農業群	2
	動物科學與畜產系	09003	農業群	4
	熱帶農業暨國際合作系	09004	農業群	5
	木材科學與設計系	09005	農業群	4
	食品科學系	10001	食品群	5
	時尚設計與管理系	11001	家政群	5
幼兒保育系	11002	家政群	5	
社會工作系	11003	家政群	5	
餐旅管理系	12001	餐旅群	5	
輔導措施	<ol style="list-style-type: none"> 1. 入學後學習輔導：本校設有成績預警、教學助理、補救教學、線上課輔等多項免費學習輔導制度，協助學生提升學習成效。 2. 諮商輔導：本校提供個別或團體心理諮商、安排心理測驗服務及相關生涯輔導，協助學生增進自我瞭解，發展個人興趣及性向。 3. 為協助弱勢學生就學及獎勵品學兼優之學生，本校除有急難救助外，並提供多項獎助學金及工讀機會。 4. 為提升學生外語能力，本校訂有外語實務課程實施要點，除加強外語課程輔導、追蹤學期中的學習成效，並安排教學助理隨時給予學生特別指導。 5. 本校榮獲教育部「教學卓越計畫」、「典範科技大學計畫」及「高教深耕計畫」經費補助。 			

學校名稱	國立屏東科技大學
備註	<ol style="list-style-type: none"> 1. 修業4年（獸醫學系為5年）。 2. 本校訂有英語畢業門檻，學生須通過相關英語能力檢定門檻始得畢業。 3. 本校訂有「獎助優良學生至姊妹校短期研習訪問實施要點」，以鼓勵品學兼優之學生至本校姊妹校進行短期研習訪問，擴展國際視野，促進學術交流。 4. 本校備有男、女生宿舍，如床位不足則採抽籤分配（低收入戶及身心障礙學生得優先入住）。 5. 本校訂有「生活服務教育施行辦法」，新生需從事服務學習，成績合格始得畢業。 6. 本校學生均須至業界實習，且為配合校外實務實習課程之實施，部份科目課程安排於暑假期間授課。 7. 報考動畜系需具顏色辨別能力、良好體能及移動能力；另基於牧場生物安全，需防範人畜共通傳染病之交叉感染。 8. 餐旅管理系學生入學後須購置廚師服及外場服。 9. 獸醫學系學生未修畢大四（含）前之必選修課程者，不得修大五之必修課程。 10. 熱帶農業暨國際合作系課程皆以英文授課，且需通過全民英檢中級檢定或其他同等級之相關英文檢定考試並取得證書者方可畢業。 11. 財務金融國際學士學位學程課程以英文授課為主，訂有英文與金融證照之畢業門檻。

學校名稱	國立臺北科技大學			
學校基本資料	地址：10608 臺北市大安區忠孝東路3段1號 電話：02- 27712171 傳真：02- 27513892 網址：http://www.ntut.edu.tw/			
招生名額	85 名			
分流方式	<input type="checkbox"/> 不分系 <input checked="" type="checkbox"/> 分系			
招生系別	本校共招收 85 名，各系招生名額如下：			
	招生系(組)、學程名稱	志願代碼	招生群別	招生名額
	機械工程系	01005	機械群	6
	車輛工程系	02001	動力機械群	2
	電機工程系	03008	電機與電子群	6
	能源與冷凍空調工程系	03009	電機與電子群	4
	電子工程系	03010	電機與電子群	5
	資訊工程系	03011	電機與電子群	3
	光電工程系	03012	電機與電子群	6
	化學工程與生物科技系	04005	化工群	9
	分子科學與工程系	04006	化工群	4
	土木工程系	05006	土木與建築群	5
	建築系	05007	土木與建築群	2
	經營管理系	06012	商業與管理群	3
	資訊與財金管理系	06013	商業與管理群	5
	應用英文系	07003	外語群	3
	工業設計系產品設計組	08008	設計群	1
	工業設計系家具與室內設計組	08009	設計群	1
	互動設計系媒體設計組	08010	設計群	2
	互動設計系視覺傳達設計組	08011	設計群	2
文化事業發展系	15002	藝術群	2	
材料及資源工程系材料組	16002	不分群	3	
材料及資源工程系資源組	16003	不分群	3	
工業工程與管理系	16004	不分群	8	
輔導措施	<ol style="list-style-type: none"> 1. 針對繁星計畫入學新生於暑期開設英文及數學輔導課程，以加強學生英數能力。並針對英文能力分級檢定，採英文分級教學。 2. 實施「教學助理」、「超英聯盟」等同儕課業輔導措施。 3. 設有「教師諮商時間」，諮商內容涵蓋課業輔導、學涯規劃或生活輔導等。 4. 設有「琢玉計畫」，提供弱勢學生（低收入戶、中低收入戶、身障學生、身障人士子女、特殊境遇家庭子女及原住民等身分）各類協助，包含暑期輔導課程交通補助、自學計畫助學金、一對一課業輔導、學業進步或競賽優良獎學金、多益輔導班等。每年編列5千萬元獎助學金，讓學習生活無後顧之憂。 			

學校名稱	國立臺北科技大學
備註	<ol style="list-style-type: none"> 1. 設有英語能力畢業門檻，請至本校教務處網頁查詢門檻標準。每學期辦理一次「校內英語畢業門檻鑑定考試」，學生可免費參加至少一次測驗。 2. 實施校外實習必修。 3. 本校創立於民國元年，與國同壽，畢業校友十餘萬人，培育無數臺灣各階段經濟發展關鍵產業之技術人力，臺灣上市、上櫃公司主要負責人有10%以上為本校校友，素有「企業家的搖籃」的美稱，深獲社會好評。 4. 位於臺北市忠孝東路、建國南北路交會精華地段，捷運雙線交會出口，近臺北車站、光華商場、三創生活園區、華山文創園區及臺北世貿中心等。 5. 與國外知名大學訂有交換學生、人材培育及聯合學制合約及協議。同學成績、英文能力達標且出國研修一學期以上者，可申請獎學金。

學校名稱	國立高雄科技大學			
學校基本資料	第一校區 地址：82445高雄市燕巢區大學路1號 電話：07-6011000 傳真：07-6011013 網址：http://www.nkust.edu.tw/	建工校區 地址：80778高雄市三民區建工路415號 電話：07-3814526 傳真：07-3961284 網址：http://www.nkust.edu.tw/		
	楠梓校區 地址：81157高雄市楠梓區海專路142號 電話：07-3617141 傳真：07-3649452 網址：http://www.nkust.edu.tw/	燕巢校區 地址：82444高雄市燕巢區深中路58號 電話：07-3814526 傳真：07-3961284 網址：http://www.nkust.edu.tw/		
	旗津校區 地址：80543高雄市旗津區中洲三路482號 電話：07-3617141 傳真：07-3649452 網址：http://www.nkust.edu.tw/			
招生名額	223 名			
分流方式	<input type="checkbox"/> 不分系 <input checked="" type="checkbox"/> 分系			
招生系別	本校共招收 223 名，各系招生名額如下：			
	招生系(組)、學程名稱	志願代碼	招生群別	招生名額
	機械工程系(建工校區)	01006	機械群	1
	機械工程系智能系統與控制組(建工校區)	01007	機械群	1
	機械工程系微奈米技術組(建工校區)	01008	機械群	1
	模具工程系(建工校區)	01009	機械群	1
	模具工程系光電模具組(建工校區)	01010	機械群	1
	模具工程系精微模具組(建工校區)	01011	機械群	1
	環境與安全衛生工程系(第一校區)	01012	機械群	14
	機電工程系精密機械組(第一校區)	01013	機械群	9
	機電工程系智慧自動化組(第一校區)	01014	機械群	9
	造船及海洋工程系(楠梓校區)	01015	機械群	3
	電機工程系(建工校區)	03013	電機與電子群	3
	電子工程系電子組(建工校區)	03014	電機與電子群	1
	電子工程系電信與系統組(建工校區)	03015	電機與電子群	1
	電子工程系資訊組(建工校區)	03016	電機與電子群	1
	資訊工程系(建工校區)	03017	電機與電子群	3
	電子工程系(第一校區)	03018	電機與電子群	10
	電腦與通訊工程系(第一校區)	03019	電機與電子群	11
	半導體工程系(楠梓校區)	03020	電機與電子群	4
	電訊工程系(楠梓校區)	03021	電機與電子群	4
	化學工程與材料工程系(建工校區)	04007	化工群	3
	海洋環境工程系(楠梓校區)	04008	化工群	3
	土木工程系(建工校區)	05008	土木與建築群	3
	營建工程系(第一校區)	05009	土木與建築群	13
	國際企業系(燕巢校區)	06014	商業與管理群	3
	企業管理系(燕巢校區)	06015	商業與管理群	2
	資訊管理系(第一校區)	06016	商業與管理群	7
	運籌管理系(第一校區)	06017	商業與管理群	8
	行銷與流通管理系(第一校區)	06018	商業與管理群	8
風險管理與保險系(第一校區)	06019	商業與管理群	5	
會計資訊系(燕巢校區)	06020	商業與管理群	8	
金融資訊系(燕巢校區)	06021	商業與管理群	3	
財政稅務系(燕巢校區)	06022	商業與管理群	2	
觀光管理系(燕巢校區)	06023	商業與管理群	3	
智慧商務系(燕巢校區)	06024	商業與管理群	3	

學校名稱	國立高雄科技大學			
	金融系(第一校區)	06025	商業與管理群	8
	財務管理系(第一校區)	06026	商業與管理群	7
	海洋休閒管理系(楠梓校區)	06027	商業與管理群	3
	人力資源發展系(燕巢校區)	06028	商業與管理群	2
	應用英語系(第一校區)	07004	外語群	9
	應用日語系(第一校區)	07005	外語群	10
	應用德語系(第一校區)	07006	外語群	5
	工業設計系(第一校區)	08012	設計群	3
	文化創意產業系(燕巢校區)	08013	設計群	2
	海洋生物技術系(楠梓校區)	09006	農業群	3
	水產食品科學系(楠梓校區)	10002	食品群	3
	漁業生產與管理系(楠梓校區)	13001	水產群	3
	水產養殖系(楠梓校區)	13002	水產群	3
	航運技術系(旗津校區)	14001	海事群	2
	輪機工程系(旗津校區)	14002	海事群	4
	工業工程與管理系(建工校區)	16005	不分群	3
輔導措施	<ol style="list-style-type: none"> 1.本校提供助學貸款、減免學雜費及多項獎助學金申請，以鼓勵同學完成學業。 2.本校備有男、女宿舍，價格便宜，於註冊前接受申請。未住宿舍同學，本校可提供校外租屋資訊服務。 3.學習預警制度實施，建置學習成就偏低預警及課業不佳學生之輔導。 4.英語課程實施分級分班教學，並提供學習資源，積極提升學生外語能力，協助通過外語檢定測驗。 			
備註	<ol style="list-style-type: none"> 1.修業年限4年，修業期滿，成績及格者，授予學士學位。 2.本校實施英語畢業門檻、外語學分數及各系另有相關畢業門檻規定。 3.本校規定大學部學生修習服務教育課程，為必修零學分，成績及格方准畢業。 4.航運技術系、輪機工程系二系畢業後如欲從事海勤工作，須符合航海人員體檢標準，建議航海人員視力經矯正後須達0.5，輪機人員視力經矯正後須達0.4。 			

學校名稱	國立虎尾科技大學			
學校基本資料	地址：63201 雲林縣虎尾鎮文化路64號 電話：05-6315108 傳真：05-6310857 網址：http://www.nfu.edu.tw			
招生名額	51 名			
分流方式	<input type="checkbox"/> 不分系 <input checked="" type="checkbox"/> 分系			
招生系別	本校共招收 51 名，各系招生名額如下：			
	招生系(組)、學程名稱	志願代碼	招生群別	招生名額
	機械與電腦輔助工程系	01016	機械群	3
	材料科學與工程系	01017	機械群	3
	機械設計工程系	01018	機械群	3
	自動化工程系	01019	機械群	3
	飛機工程系機械組	01020	機械群	3
	動力機械工程系	02002	動力機械群	3
	車輛工程系	02003	動力機械群	3
	電機工程系	03022	電機與電子群	3
	光電工程系	03023	電機與電子群	3
	飛機工程系航空電子組	03024	電機與電子群	3
	資訊工程系	03025	電機與電子群	3
	電子工程系	03026	電機與電子群	2
	生物科技系	04009	化工群	2
	工業管理系	06029	商業與管理群	3
	資訊管理系	06030	商業與管理群	1
	企業管理系	06031	商業與管理群	3
	財務金融系	06032	商業與管理群	1
	應用外語系	07007	外語群	3
多媒體設計系	08014	設計群	2	
休閒遊憩系	12002	餐旅群	1	
輔導措施	1. 暑假期間（新生入學）開設免費基礎課程先修班，強化學生基礎課程學習能力。 2. 提供宿舍區定點課輔、學科輔導、英語補救教學、教學助理，協助學生提升學習成效。 3. 學期中施行課業預警輔導制度。 4. 繁星計畫入學學生得依本校相關轉系辦法申請轉系。 5. 諮商輔導中心提供學生心理或情緒相關問題之協助及輔導。			

學校名稱	國立虎尾科技大學
備註	<ol style="list-style-type: none"> 1. 修業以4年為原則。 2. 依據本校服務學習課程實施要點規定，新生入學第一學年每星期需從事2小時服務學習，並且於畢業前需修畢「服務學習（一）、（二）」之必修課程，成績及格方得畢業。 3. 本校重視學生英語能力的培養，各系組依其發展領域均訂有相關規定，藉以強化學生將來之升學與就業優勢。 4. 為協助弱勢學生就學及獎勵品學兼優之學生，本校除有急難救助外，並提供多項獎助學金及工讀機會。 5. 本校備有男、女生宿舍，如床位不足時，則採抽籤分配（低收入戶及身心障礙學生得優先入住）。 6. 本校108學年度日間部學士班學雜費為新臺幣21,997元~25,748元，詳細資訊請至本校網站「學雜費專區」查詢。 7. 自學雜費中提撥3%至5%作為學生獎補助金。 8. 學生可參與教師研究計畫，擔任研究助理並支領研究助理費。 9. 高鐵（雲林站）或高速公路（國道3號、1號）至本校均非常便利。

學校名稱	國立澎湖科技大學			
學校基本資料	地址：88046 澎湖縣馬公市六合路300號 電話：06-9264115 傳真：06-9264265 網址：http://www.npu.edu.tw			
招生名額	32 名			
分流方式	<input type="checkbox"/> 不分系 <input checked="" type="checkbox"/> 分系			
招生系別	本校共招收 32 名，各系招生名額如下：			
	招生系(組)、學程名稱	志願代碼	招生群別	招生名額
	電機工程系	03027	電機與電子群	1
	電信工程系	03028	電機與電子群	3
	資訊工程系	03029	電機與電子群	2
	資訊管理系	06033	商業與管理群	2
	行銷與物流管理系	06034	商業與管理群	2
	海洋遊憩系	06035	商業與管理群	2
	應用外語系	07008	外語群	4
	食品科學系	10003	食品群	1
	觀光休閒系	12003	餐旅群	5
	餐旅管理系	12004	餐旅群	5
水產養殖系	13003	水產群	3	
航運管理系	14003	海事群	2	
輔導措施	<ol style="list-style-type: none"> 1. 教學輔導：專任教師每週均排定並公告「Office Hour」，開放學生請益以解決學習問題，另亦有教學助理制度，藉由同儕提供學生課業相關問題之解答。 2. 教學預警措施：規劃完善的課程輔導如畢業學分預警機制、學習預警機制、期初預警、學生學習低落輔導機制，並提供教師請益時間、課輔小老師、教學助理，輔導學生課業上之學習。 3. 心理輔導：透過學輔中心專業輔導人員，給予學生學習及生活相關之協助及諮詢。 4. 生涯輔導方面：鼓勵高年級學生，施測生涯規劃興趣量表（身心健康中心），以了解自己興趣所在及其興趣與社會需求是否有吻合，必要時，經由專業輔導員或導師之協助以解決個人興趣及職涯相關之問題。另外，隨時蒐集校外資訊，公告各行業人才需求條件給即將畢業之學生。 			
備註	<ol style="list-style-type: none"> 1. 修業年限四年。 2. 學雜費全國最低，收費標準：工學院：新臺幣23,491元整；商學院（管理）：新臺幣20,394元整（依當學年度公告學費收費）。 3. 本校備有男、女生宿舍，學務處亦提供校外租屋資訊。 4. 設有學期成績優良前三名獎金、助學貸款、獎助學金、工讀機會、學雜費減免、學生急難救助等獎助措施。 5. 訂有服務教育、英語、資訊能力畢業門檻，學生畢業前須通過規定。 6. 訂有「修讀學、碩士一貫學程辦法」，最快可5年內取得學、碩士學位。 7. 為強化學生實務實習能力，觀休系及餐旅系「校外實習課程」列入必修課程外，其他各系訂有語文能力及專業證照之畢業門檻，請詳閱各系網頁公告。 8. 位於馬公市區，交通便利，校內設有餐廳、便利商店，生活機能完善。 9. 往返台灣本島空中交通十分便捷：馬公-高雄30分鐘、馬公-台中、台南、嘉義25分鐘、馬公-台北50分鐘；船舶方面：台華輪-馬公4小時、今一之星、凱旋三號、滿天星由布袋-馬公1時30分。「搭乘台澎往返飛機機票七折優待，搭乘公車免費（以上須設籍澎湖；學校協助辦理戶籍遷移事宜）」。 			

學校名稱	國立勤益科技大學			
學校基本資料	地址：41170 臺中市太平區坪林里中山路二段57號 電話：04-23924505#2651-2656 傳真：04-23922926 網址：http://www.ncut.edu.tw			
招生名額	50 名			
分流方式	<input type="checkbox"/> 不分系 <input checked="" type="checkbox"/> 分系			
招生系別	本校共招收 50 名，各系招生名額如下：			
	招生系(組)、學程名稱	志願代碼	招生群別	招生名額
	機械工程系	01021	機械群	5
	冷凍空調與能源系能源應用組	03030	電機與電子群	1
	冷凍空調與能源系環境控制組	03031	電機與電子群	2
	電機工程系	03032	電機與電子群	5
	電子工程系積體電路與系統應用組	03033	電機與電子群	2
	電子工程系網路多媒體暨遊戲機組	03034	電機與電子群	1
	電子工程系智慧機器人組	03035	電機與電子群	2
	資訊工程系	03036	電機與電子群	4
	化工與材料工程系	04010	化工群	5
	工業工程與管理系	06036	商業與管理群	5
	企業管理系	06037	商業與管理群	4
	流通管理系	06038	商業與管理群	3
	資訊管理系	06039	商業與管理群	3
	應用英語系	07009	外語群	2
	景觀系	08015	設計群	2
	文化創意事業系	08016	設計群	2
休閒產業管理系	12005	餐旅群	2	
輔導措施	<ol style="list-style-type: none"> 1. 大一英文課程採分級分班教學。 2. 由基礎通識教育中心與語言中心分別加強對學生之微積分及英文之課業輔導。 3. 專任教師每週至少排定4小時時間，提供學生諮詢服務。 4. 期中考及期末考前，安排教師或課輔人員就專業科目部分，實施考前課業溫習及重點加強，以協助學生解決課業問題。 5. 實施期中預警制度針對課業成績不佳學生運用教學助理制度及課輔人員進行輔導。 6. 本校設有英文、資訊、服務學習及學術倫理課程之畢業門檻及相關輔導機制，未通過者須加修相關補救課程。各系另設有畢業門檻。 7. 本校全面實施校外實習，畢業前須修滿至少320小時實習時數，實施方式詳見各系學分計畫表（本校網頁）。 8. 諮商輔導中心提供學生心理或情緒相關問題之協助及輔導。 9. 本校設有轉部系制度。 			

學校名稱	國立勤益科技大學
備註	<ol style="list-style-type: none"> 1. 本校備有學生宿舍因床位有限採抽籤方式入住。另為照顧弱勢學生與通過賃居安全評核愛心房東簽約提供免費床位（名額有限，額滿為止）。 2. 本校109學年度學雜費收費標準尚未定案，謹提供108學年度日間部學雜費收費工業類新台幣27,029元、商業（管理）類新台幣23,466元、文法類新台幣23,100元。就學期間各學年度收費標準參酌教育部規定配合辦理。 3. 對經濟上有困難之學生，學校提供學雜費減免、大專校院弱勢學生助學計畫、學生就學貸款等多項協助措施。 4. 本校設有學優獎學金、社團服務績優獎學金、清寒學生獎助學金、生活服務學習獎助金、緊急紓困助學金等獎助辦法。 5. 本校訂有「一貫修讀學、碩士學位辦法」，最快可於5年內取得學、碩士學位。 6. 化材系部分實驗須透過色彩判定實驗結果，因此需具相當視覺功能，以觀測辨識圖像或影像及顏色。 7. 電機系、電子系、機械系、化材系基於考量實務設備操作危險性與結果判斷之需要，學生須具備獨立操作能力及個人安全維護能力。 8. 流管系考量產業特性，建議具備獨立作業、人際互動溝通協調能力。

學校名稱	國立臺北護理健康大學			
學校基本資料	校本部 地址：11219 臺北市北投區明德路365號 電話：02-28227101#2321-2326 傳真：02-28229389 網址：http://www.ntunhs.edu.tw	城區部 地址：10845 臺北市萬華區內江街89號 電話：02-28227101#2321-2326 傳真：02-28229389 網址：http://www.ntunhs.edu.tw		
招生名額	68 名			
分流方式	<input type="checkbox"/> 不分系 <input checked="" type="checkbox"/> 分系			
招生系別	本校共招收 68 名，各系招生名額如下：			
	招生系(組)、學程名稱	志願代碼	招生群別	招生名額
	資訊管理系	03037	電機與電子群	18
	健康事業管理系	06040	商業與管理群	13
	嬰幼兒保育系	11004	家政群	10
	生死與健康心理諮商系	11005	家政群	9
	運動保健系	16006	不分群	18
輔導措施	<p>1. 課業輔導：</p> <p>(1). 本校設有「數位學習平台」和「英文學習平台」，提供學生學習資源，並且積極提升學生能力。</p> <p>(2). 推動醫療資訊特色學程，融合資訊、管理、醫療等專業領域，讓學生延展知識領域及專業能力，擴大就業機會。</p> <p>(3). 與全國各大相關事業機構進行產學合作，積極強化學生的實作經驗。</p> <p>(4). 專任教師排定有「Office Hours」，開放學生請益，以解決學習問題。</p> <p>(5). 設置有教學助理，提供課業相關問題之疑難解惑及延伸學習。</p> <p>(6). 設置學習預警系統，協助老師掌握學生學習狀況，適時提供輔導協助。</p> <p>2. 生活輔導：</p> <p>(1). 本校安排有「導師時間」，提供學生諮詢和生活輔導。</p> <p>(2). 本校設有「學生輔導中心」提供個別或團體心理諮商、協助學生增進自我瞭解，發展個人興趣及性向。</p> <p>3. 獎勵措施：</p> <p>(1). 鼓勵學生參與校內、外競賽活動，協助申請競賽績優獎學金。</p> <p>(2). 鼓勵學生取得技術士、專業技能檢定之證照，依通過專業分級表標準，頒發獎勵金。</p>			
備註	<p>1. 修業4年，本校實施英語能力鑑定及服務課程，學生須符合相關辦法規定方可畢業。</p> <p>2. 設有大學部12系及研究所11所，提供最佳升學及研究進路。</p> <p>3. 本校位處台北市中心，臨近石牌捷運站，學風鼎盛，生活便利。</p> <p>4. 本校重視學生的生活資源，學生宿舍具有完善的現代化生活機能設備及冷氣，出入門禁採電腦刷卡，每間寢室均裝設電話及電腦網路線，可連接電腦網路系統。宿舍設有餐廳，提供各式膳食，消費金額皆訂於合理範圍，以照顧全校師生福利。並設有便利商店提供日常用品，生活所需一應俱全。</p> <p>5. 本校重視學生的學習資源，針對各系所之專業領域特色，提供有完善的軟硬體設備。</p> <p>6. 大學部每學期學雜費，每生約為26,240至 27,000元。生活上有需學生，本校提供各類獎、助學金及助學貸款。</p> <p>7. 健康事業管理系位於內江街城區部。</p> <p>8. 嬰幼兒保育系係經教育部審認通過為「培育幼兒園教保員」系科，畢業後得予報考公私立幼兒園教保員甄試。</p>			

學校名稱	國立高雄餐旅大學			
學校基本資料	國立高雄餐旅大學 地址：81271 高雄市小港區松和路1號 電話：07-8060505#1233 傳真：07-8060980 網址：http://www.nkuht.edu.tw			
招生名額	50 名			
分流方式	<input type="checkbox"/> 不分系 <input checked="" type="checkbox"/> 分系			
招生系別	本校共招收 50 名，各系招生名額如下：			
	招生系(組)、學程名稱	志願代碼	招生群別	招生名額
	餐旅暨會展行銷管理系	06041	商業與管理群	5
	應用英語系	07010	外語群	4
	旅館管理系	12006	餐旅群	9
	餐飲管理系	12007	餐旅群	7
	旅運管理系	12008	餐旅群	4
	航空暨運輸服務管理系	12009	餐旅群	5
	休閒暨遊憩管理系	12010	餐旅群	5
	西餐廚藝系	12011	餐旅群	4
	烘焙管理系	12012	餐旅群	3
	中餐廚藝系	12013	餐旅群	3
國際觀光學士學位學程	12014	餐旅群	1	
輔導措施	<ol style="list-style-type: none"> 1. 由各班導師專案輔導，輔導內容包含學業、心理及生活。 2. 實習課程配有實習助教全面輔導繁星班學生。 3. 本校全面實施「教學預警制度」。 			
備註	<ol style="list-style-type: none"> 1. 新生依課程需求全部住校，遵守宿舍生活公約，宿舍全面冷氣套房（自購儲值卡），配備網路，並實施勞作教育。 2. 為符合專業形象，學生依服儀規定穿著制服，髮色需為自然髮色，校內全面禁菸，請所有學生務必配合。 3. 部分科系畢業前實施校外參訪研習課程（必或選修），參訪費用自理約為新台幣72,000元，分期攤繳，此項費用不得辦理就學貸款。 4. 108學年度第1學期學雜費為新台幣24,139元，其餘代辦費另計。109學年度學雜費得視本校教學成本及教育部規定彈性調整，請參閱本校「學雜費專區」。 5. 大三需校外實習1年，實習期間，每學期仍須繳交學費全額、雜費5分之4。 6. 基於產業特性，建議行動不便、機能障礙、患有隱性疾病及法定傳染病者，慎重考慮就讀本校之適宜性，以免影響將來學習。 7. 基於產業特性，建議患有A型肝炎疾病、肺結核、傷寒及手部皮膚病者，慎重考慮就讀本校中餐廚藝系、西餐廚藝系及烘焙管理系之適宜性，以免影響將來學習、實習、畢業及就業。 8. 本校國際學程專業科目採全英語教學。 9. 本校四年制各系學生，須通過本校規定之語文能力檢定及就讀學系另訂之相關證照等畢業條件，始准予畢業。 			

學校名稱	國立臺中科技大學			
學校基本資料	三民校區 地址：40401 臺中市北區三民路三段129號 電話：04-22195114（日間部招生專線） 傳真：04-22195111 網址：http://www.nutc.edu.tw	民生校區 地址：40343 臺中市西區三民路一段193號 電話：04-22195114（日間部招生專線） 傳真：04-22195111 網址：http://www.nutc.edu.tw		
招生名額	50 名			
分流方式	<input type="checkbox"/> 不分系 <input checked="" type="checkbox"/> 分系			
招生系別	本校共招收 50 名，各系招生名額如下：			
	招生系(組)、學程名稱	志願代碼	招生群別	招生名額
	資訊工程系	03038	電機與電子群	2
	財政稅務系	06042	商業與管理群	3
	財務金融系	06043	商業與管理群	3
	會計資訊系	06044	商業與管理群	3
	應用統計系	06045	商業與管理群	1
	休閒事業經營系	06046	商業與管理群	4
	保險金融管理系	06047	商業與管理群	3
	流通管理系	06048	商業與管理群	3
	資訊管理系	06049	商業與管理群	4
	企業管理系	06050	商業與管理群	3
	國際貿易與經營系	06051	商業與管理群	2
	應用英語系	07011	外語群	2
	應用日語系	07012	外語群	2
	應用中文系	07013	外語群	1
	多媒體設計系	08017	設計群	2
	室內設計系	08018	設計群	2
	商業設計系	08019	設計群	3
	美容系	11006	家政群	2
護理系	11007	家政群	2	
老人服務事業管理系	11008	家政群	2	
多媒體設計系	15003	藝術群	1	
輔導措施	<p>1. 職涯輔導</p> <p>(1) 開設大學之道、學涯規劃、職涯規劃、服務與學習等必修課程，讓同學提早進行生涯規劃。</p> <p>(2) 建置學生E-portfolio，導師、任課老師與輔導老師協助職涯輔導與就業規劃。</p> <p>(3) 課程融入UCAN就業職能測驗，進行職業興趣探索與職能診斷，確立職涯目標。</p> <p>(4) 實施專業證照獎勵制度，鼓勵各系所考取專業證照，依通過各院專業分級表標準頒發獎勵金。</p> <p>2. 心理輔導</p> <p>(1) 本校安排「導師時間」，專任教師排定「Office hours」提供學生諮詢和生活輔導。</p> <p>(2) 本校設有職涯及諮商輔導中心-諮商輔導組，提供個別諮商、團體諮商、班級輔導、心理測驗等服務，協助學生抒發情緒、自我探索，增進自我瞭解與發展個人興趣。</p>			

學校名稱	國立臺中科技大學
備註	<ol style="list-style-type: none"> 1. 本校除實施學生英文能力畢業門檻，財金系、資管系、資工系、會資系、企管系、保金系、多媒系、老服系等，另設有專業證照之畢業門檻；財稅系及國貿系另設有語文能力及專業證照之畢業門檻；應統系應修習專題或實習二擇一，始得畢業；應英系及應日系另設有語文能力畢業門檻；語文學院所屬之應英系、應日系及應中系學生則須修畢一個跨領域之學程，始得畢業。敬請詳閱各系院網頁及本校語言中心公告。 2. 考慮就讀商設系、室設系、多媒系及美容系者，須具備視覺設計與色彩判定能力；休閒系、護理系、美容系及老服系須進行校外/業界實習，並具備獨立完成實務操作能力，避免影響未來學習成效。 3. 本校設有男、女生宿舍，提供遠道學生申請。（網址：http://student.nutc.edu.tw/files/90-1004-13.php） 4. 對於經濟有困難之同學，本校提供各項獎助學金。（網址：https://student.nutc.edu.tw/files/11-1004-296.php?Lang=zh-tw） 5. 本校護理系、美容系、老服系等主要上課地點在民生校區。 6. 109學年度學雜費收費標準請參閱本校網站。

學校名稱	國立臺北商業大學			
學校基本資料	臺北校區 地址：10051 臺北市中正區濟南路一段321號 電話：02-23226048-6050、6053 傳真：02-23226054 網址：http://www.ntub.edu.tw	桃園校區 地址：32462 桃園市平鎮市福龍路一段100號 電話：03-4506333 傳真：03-4506371 網址：http://www.ntub.edu.tw/		
招生名額	50 名			
分流方式	<input type="checkbox"/> 不分系 <input checked="" type="checkbox"/> 分系			
招生系別	本校共招收 50 名，各系招生名額如下：			
	招生系(組)、學程名稱	志願代碼	招生群別	招生名額
	會計資訊系(臺北校區)	06052	商業與管理群	8
	財務金融系(臺北校區)	06053	商業與管理群	7
	財政稅務系(臺北校區)	06054	商業與管理群	7
	國際商務系(臺北校區)	06055	商業與管理群	7
	企業管理系(臺北校區)	06056	商業與管理群	7
	資訊管理系(臺北校區)	06057	商業與管理群	7
	應用外語系(臺北校區)	07014	外語群	7
輔導措施	<ol style="list-style-type: none"> 1. 新生入學之暑假期間，開辦免費基礎科目之暑期班次，提供學生小班及密集之輔導，使學生可順利銜接大學部之各專業課程(暑期課程將公告於本校新生入口網)。新生始業輔導即輔導未來選課規劃，以提高學習效果。 2. 實施學習成績預警機制，針對課業需加強之同學，對其情緒壓力抒解或讀書方法策略，予以適時輔導。 3. 專任教師每週排定公告OFFICE HOURS時間至少2小時，開放學生請益以解決學習問題，教師採取個別指導學生，包括課業或生活上問題，以補強團體教學不足。 4. 學務處提供學生生活輔導(生理健康、社團、差勤等問題諮商)和心理(情緒)、生涯規劃諮商等。 			
備註	<ol style="list-style-type: none"> 1. 本校109學年度學雜費之繳費標準，參酌教育部規定配合辦理。108學年度第1學期收費標準：四技學費新臺幣14,980元整、雜費商業類新臺幣6,540元整(創新經營學院雜費新臺幣10,800元整)，本校學生(含交換生)每學期註冊時需繳交「電腦及網路通訊使用費」住宿生新臺幣600元，非住宿生新臺幣400元。 2. 對經濟上有困難之學生，學校提供就學貸款、獎助學金，急難救助金等協助措施。原住民、軍公教遺族、身心障礙學生及身心障礙人士子女、低收入戶及中低收入戶子女等，另有入學成績優異學生獎勵及減免學雜費辦法。 3. 本校實施英文畢業門檻及就讀各系專業能力畢業門檻。 4. 大學加碩士只要念5年可獲得碩士學位：依本校訂定「修讀學、碩士學位規定」，以鼓勵優秀學生留在本校繼續就讀研究所，可申請預研究生身份先行修讀研究所課程，考入本校碩士班後以期達到連續學習及縮短修業年限之目的。 5. 本校臺北校區位於臺北市中心，鄰近臺北車站及捷運板南線善導寺站，並有多線公車往來，交通便利。 6. 本校臺北校區學生宿舍與校外單位合作設立，鄰近捷運南勢角站(地址：新北市中和區工專路36號6樓、12、13、14樓)。 			

學校名稱	朝陽科技大學			
學校基本資料	朝陽科技大學 地址：41349 臺中市霧峰區吉峰東路168號 電話：04-23323000 傳真：04-23334711 網址：http://www.cyut.edu.tw			
招生名額	117 名			
分流方式	<input type="checkbox"/> 不分系 <input checked="" type="checkbox"/> 分系			
招生系別	本校共招收 117 名，各系招生名額如下：			
	招生系(組)、學程名稱	志願代碼	招生群別	招生名額
	工業工程與管理系	03039	電機與電子群	6
	資訊工程系	03040	電機與電子群	5
	資訊與通訊系	03041	電機與電子群	6
	應用化學系	04011	化工群	5
	營建工程系	05010	土木與建築群	5
	建築系建築組	05011	土木與建築群	4
	景觀及都市設計系	05012	土木與建築群	5
	財務金融系	06058	商業與管理群	4
	企業管理系	06059	商業與管理群	5
	保險金融管理系	06060	商業與管理群	5
	會計系	06061	商業與管理群	7
	行銷與流通管理系	06062	商業與管理群	4
	銀髮產業管理系	06063	商業與管理群	5
	資訊管理系資訊管理組	06064	商業與管理群	5
	休閒事業管理系	07015	外語群	2
	應用英語系	07016	外語群	5
	建築系室內設計組	08020	設計群	5
	工業設計系	08021	設計群	6
	視覺傳達設計系	08022	設計群	4
	傳播藝術系	08023	設計群	6
	資訊管理系數位多媒體組	08024	設計群	2
	環境工程與管理系	09007	農業群	5
幼兒保育系	11009	家政群	6	
社會工作系	16007	不分群	5	

學校名稱	朝陽科技大學
輔導措施	<ol style="list-style-type: none"> 1. 學習輔導 <ul style="list-style-type: none"> (1) 主動給予學習上的協助與輔導，如導師制度的實施、成績預警輔導制度的提醒以及學科指導教授的協助。 (2) 多元化實習訓練課程及專業證照輔導課程，輔導學生安排生涯及就業規劃。 (3) 學期中開辦英語相關輔導課程。 (4) 完整的課後輔導，如學業諮詢個別輔導、各系辦理之小老師、協助同學等措施。 (5) 新生入學1學年後，得依相關轉系辦法申請轉系。 (6) 透過校、院、系三級「教學品質保證制度」的實施，落實教學品質之審核與管控，以確保學生學習成效。 2. 生活輔導 <ul style="list-style-type: none"> (1) 學生建置個人學習資訊檔案，專業諮商人員協助生涯規劃及職涯輔導。 (2) 設立學院輔導制度，主動深入與學生接觸，設計屬於各學院的心理衛生活動或情緒相關問題之協助及輔導。 3. 獎勵措施 <ul style="list-style-type: none"> (1) 成績優異者，鼓勵申請就讀五年一貫學程。另，可依本校成績優異提前畢業辦法申請提前畢業。 (2) 推動「千人海外學習體驗計畫」只要有一定的英語能力，就可以獲得學校至少一次的機票補助，前往海外參加國際創意作品競賽、專業企畫評比活動，乃至於海外實習、論文發表、國際志工服務。 (3) 優先申請學校住宿（須於報到時提出申請）。
備註	<ol style="list-style-type: none"> 1. 榮登2020年英國泰晤士高等教育（Times Higher Education）全球電腦科學領域排名600+、全球最佳大學排名1000+，2019年世界大學影響力排名201-300、亞太地區最佳大學排名300+、全球新興經濟體大學排名350+、亞洲地區最佳大學排名400+，排名均為臺灣唯一進榜之私立科大。 2. 2019年世界大學網路排名（Webometrics Rankings of World Universities）19次蟬聯全臺私立科大第一。 3. 2019年《Cheers雜誌》國際及兩岸交流能量調查排名，「赴海外交換學生人數」及「大陸交換生人數」TOP 20，本校連續3年蟬聯全臺科技大學第一。 4. 訂有外語能力畢業指標實施辦法、實習及勞作教育制度。 5. 本校幼兒保育系凡修畢教保專業知能課程學分且符合修課規則者，方可取得教保員資格。 6. 本校建築系建築組、建築系室內設計組及視覺傳達設計系，須具備繪圖設計及辨別顏色能力。 7. 各系組均訂有相關證照取得畢業門檻及實習規定，考生於報考時建議至本校各系組網站查詢相關規定，網址：www.cyut.edu.tw。

學校名稱	南臺科技大學			
學校基本資料	地址：71005 臺南市永康區南台街1號 電話：06-2533131 傳真：06-2546743 網址：http://www.stust.edu.tw			
招生名額	136 名			
分流方式	<input type="checkbox"/> 不分系 <input checked="" type="checkbox"/> 分系			
招生系別	本校共招收 136 名，各系招生名額如下：			
	招生系(組)、學程名稱	志願代碼	招生群別	招生名額
	機械工程系自動化控制組	01022	機械群	5
	機械工程系微奈米技術組	01023	機械群	6
	機械工程系先進車輛組	02004	動力機械群	6
	電機工程系控制與晶片組	03042	電機與電子群	5
	電機工程系生醫電子系統組	03043	電機與電子群	5
	電機工程系電能資訊組	03044	電機與電子群	5
	光電工程系	03045	電機與電子群	5
	電子工程系	03046	電機與電子群	8
	資訊工程系	03047	電機與電子群	5
	工業管理與資訊系電子商務組	06065	商業與管理群	4
	資訊管理系	06066	商業與管理群	6
	企業管理系	06067	商業與管理群	3
	行銷與流通管理系	06068	商業與管理群	4
	休閒事業管理系	06069	商業與管理群	3
	國際企業系	06070	商業與管理群	3
	財務金融系	06071	商業與管理群	5
	會計資訊系	06072	商業與管理群	2
	應用英語系	07017	外語群	2
	應用日語系	07018	外語群	3
	資訊傳播系	08025	設計群	5
	視覺傳達設計系商業設計組	08026	設計群	6
	視覺傳達設計系動畫設計組	08027	設計群	6
視覺傳達設計系創意生活設計組	08028	設計群	6	
創新產品設計系	08029	設計群	5	
多媒體與電腦娛樂科學系	08030	設計群	5	
生物與食品科技系	10004	食品群	4	
幼兒保育系	11010	家政群	4	
餐旅管理系	12015	餐旅群	6	
工業管理與資訊系工業管理組	16008	不分群	4	
輔導措施	1. 教學輔導：本校實施成績預警制度，由課輔中心安排教學助理提供一對一基礎必修及各系組專業科目之免費補救教學課程輔導。 2. 國際化輔導：建置專業英語情境教學及影片英語學習系統，並設有外語自學中心及英語三合院、日本早稻田教學等，提昇外語學習自信。 3. 生涯輔導：建置學生個人學習資訊檔案，安排四年一貫職涯輔導，協助學生生涯規劃及就業。 4. 就業輔導：每年舉辦校園創意及創業大賽，提供創業基金，輔導學生籌組團隊及畢業生創業。			

學校名稱	南臺科技大學
備註	<ol style="list-style-type: none"> 1. 修業4年。 2. 榮獲教育部高教深耕計畫高額補助，私立科大第一。 3. 本校鄰大橋火車站，步行約5分鐘。近台南市區，距台南火車站約3.5公里，鄰永康交流道，台南21路公車入校，交通便捷。 4. 台南地區產業多，鄰近台南科學園區及台南科技工業園區，提供多元實習及就業機會。 5. 備有男女宿舍計五棟，設有獨立冷氣、網路及電話線路供申請個人電話。宿舍為純套房，設有最先進之磁卡門鎖，且有1人、2人、4人房供多樣選擇。 6. 報名生物與食品科技系者因課程需要，學生須具備操作儀器、配置藥劑、使用顯微鏡、色彩判定、移動身軀遠離危險之能力。數位設計學院之系因課程內容包含理論及實作，須具備繪圖設計/視覺設計/色彩判定能力。 7. 本校實施外語檢定為畢業門檻。另，休閒事業管理系及餐旅管理系須訂作招待服裝以配合實習，並須取得相關證照，方得畢業。 8. 2019年Cheers雜誌公布本校10度榮獲企業最愛私立技職校院第一名。 9. 工學院及數位設計學院通過IEET工程認證，商管學院通過AACSB國際商管教育認證，人文社會學院通過系所評鑑。

學校名稱	崑山科技大學			
學校基本資料	地址：71070 臺南市永康區崑大路195號 電話：06-2727175 傳真：06-2050152 網址：http://www.ksu.edu.tw			
招生名額	88 名			
分流方式	<input type="checkbox"/> 不分系 <input checked="" type="checkbox"/> 分系			
招生系別	本校共招收 88 名，各系招生名額如下：			
	招生系(組)、學程名稱	志願代碼	招生群別	招生名額
	機械工程系精密機械設計組	01024	機械群	3
	機械工程系智慧製造組	01025	機械群	2
	機械工程系機電綠能組	01026	機械群	2
	材料工程系	01027	機械群	2
	環境工程系	01028	機械群	2
	機械工程系智慧車輛組	02005	動力機械群	6
	電機工程系	03048	電機與電子群	3
	電機工程系自動化電控組	03049	電機與電子群	4
	電子工程系	03050	電機與電子群	3
	環境工程系綠色科技與管理組	03051	電機與電子群	2
	智慧機器人工程系	03052	電機與電子群	3
	資訊工程系	03053	電機與電子群	2
	資訊工程系人工智慧應用組	03054	電機與電子群	3
	房地產開發與管理系	05013	土木與建築群	2
	企業管理系	06073	商業與管理群	3
	全球商務與行銷系	06074	商業與管理群	2
	金融管理系	06075	商業與管理群	2
	資訊管理系	06076	商業與管理群	2
	資訊管理系智慧商務組	06077	商業與管理群	3
	資訊傳播系	06078	商業與管理群	5
	公共關係暨廣告系	08031	設計群	4
	視覺傳達設計系	08032	設計群	4
	空間設計系	08033	設計群	8
	視訊傳播設計系	08034	設計群	4
	視覺傳達設計系平面媒體設計組	08035	設計群	3
	視覺傳達設計系產業創新設計組	08036	設計群	3
公共關係暨廣告系	15004	藝術群	2	
視訊傳播設計系	15005	藝術群	4	

學校名稱	崑山科技大學
輔導措施	<ol style="list-style-type: none"> 1. 辦理新生入學前免費暑期英文夏令營，強化新生英文能力。 2. 每學期開學二週及期中考後三週內，對學習成效欠佳之學生發出預警通知，由導師或任課教師進行輔導與轉介，以協助學生獲致學習的成效。 3. 提供產業與學生雙向接軌，並定期邀請校外專家學者及名人到校分享成功案例；輔導有興趣的學生赴海外實習，學校亦提供部份生活補助津貼。另將產學合作融入教學以培養學生創業能力，同時也適時的協助學生創業。 4. 提供完善的生涯規劃軟硬體設施，並有專業的諮商心理師和輔導老師，協助學生深入瞭解自我；另設有舒壓中心，提供完善的舒壓設施，是學生放鬆心情的最佳去處。 5. 建置自造者空間（maker space）、創新創意產品實作中心、工業4.0、3D列印、4D動感平台、產品開發，深化跨領域人才培育，提升學生多元的技能與視野。 6. 本校為獎勵同學敦品勵學，訂定有各類獎學金申請辦法，相關獎學金之評選標準與頒發金額請參考本校行政單位/學生事務處/課外活動指導組/檔案法規網頁。
備註	<ol style="list-style-type: none"> 1. 台南火車站前站可搭乘2號公車直達本校，本校與成功大學同屬東區文教及商業活動圈，交通便利且道路暢行。 2. 現有男女生宿舍共5棟，2257張床位，皆為冷氣房，公共設施完善。 3. 學生餐廳可容納1000人用膳，更設有便利商店、書城、影印機及多部提款機。 4. 擁有體適能中心、田徑場、足球場、籃球場、網球場、排球場、羽球場、游泳池、體育館、韻律室等完善運動設施及多樣化的學生社團與活動。 5. 每年提撥近7000萬獎助學金，受惠學生約1萬人次。 6. 歷年師生累計獲金馬獎10座，金鐘獎12座，全國第一。 7. 榮獲教育部最高肯定，連續12年教學卓越計畫及連續5年產學典範科技大學計畫，107及108年度教育部高等教育深耕計畫平均學生受益，私立技職第一。 8. 獲教育部補助成立類產線基地，設置工廠化設備，模擬業界工作環境，提供學生學習使用。 9. 畢業生平均考取3張以上證照。 10. 本校對於經濟有困難之學生，除提供急難救助金外，尚有校內獎助學金、工讀機會、就學貸款，學雜費減免等，凡符合資格者皆可申請。

學校名稱	嘉藥學校財團法人嘉南藥理大學			
學校基本資料	地址：71710 臺南市仁德區二仁路一段60號 電話：06-2664911 傳真：06-2660696 網址：http://www.cnu.edu.tw			
招生名額	50 名			
分流方式	<input type="checkbox"/> 不分系 <input checked="" type="checkbox"/> 分系			
招生系別	本校共招收 50 名，各系招生名額如下：			
	招生系(組)、學程名稱	志願代碼	招生群別	招生名額
	環境工程與科學系環境應用組	01029	機械群	2
	公共安全與消防學士學位學程	03055	電機與電子群	2
	醫藥化學系	04012	化工群	2
	應用外語系應用英文組	07019	外語群	3
	應用外語系應用日文組	07020	外語群	2
	環境資源管理系	09008	農業群	3
	食品科技系	10005	食品群	2
	化粧品應用與管理系	11011	家政群	5
	保健營養系	11012	家政群	2
	嬰幼兒保育系	11013	家政群	2
	老人服務事業管理系	11014	家政群	2
	餐旅管理系	12016	餐旅群	5
	運動管理系	12017	餐旅群	3
	觀光事業管理系	12018	餐旅群	4
醫務管理系	16009	不分群	2	
社會工作系	16010	不分群	5	
休閒保健管理系	16011	不分群	4	
輔導措施	<ol style="list-style-type: none"> 1. 各項就學協助方案，內容涵蓋各類學雜費減免、(中)低收入戶住宿費減免、就學貸款與教育部弱勢學生助學計畫、生活助學金、圓夢助學金、工讀與志願服務助學金、低收入戶學生、原住民族學生、身心障礙學生助學金之申請，以及優秀學生入學獎勵、境外學生獎助學金、四育獎優秀學生獎學金與學生急難助學金等。 2. 入學後學習輔導：本校設有成績預警、教學助理課程TA 輔導、宿舍區TA corner 駐點輔導、強化教學等多項學習輔導措施，協助學生提升學習成效。 3. 學習成效不佳學生之預警制度，有期初及期中之雙預警制度、課業輔導、生涯諮詢輔導、圖書館教師駐點學科輔導。 4. 諮商輔導：本校提供個別或團體心理諮商、安排心理測驗服務及相關輔導，協助學生增進自我瞭解，發展個人興趣及提升心理健康。 5. 輔導學生入學後考取各系相關之專業證照。 6. 繁星班學生得依本校相關轉系辦法申請轉系。 			

學校名稱	嘉藥學校財團法人嘉南藥理大學
備註	<ol style="list-style-type: none"> 1. 本校臨近台南機場，緊鄰台一線省道，近86號東西快速道路並連接國道及高鐵站，交通便利，並有T-Bike公共自行車站及開往台南、高雄及保安火車站之公車。 2. 學校宿舍共11棟4,992床，內部溫馨和諧，以互助、學習為設計理念，分成單人、2人或4人套房及雅房格局。寢室被備有冷氣、網路、WiFi等現代化設備並採磁卡式門禁系統管理，以維護住宿安全。宿舍亦附設運動中心、超商、交誼廳、閱覽室等，可充分提供新生住宿需求。 3. 學校提供多元的美食餐飲，校內有3家7-11超商及文具百貨部等，生活機能便利又完善。 4. 校園廣闊，環境幽雅，設備新穎齊全。近年來陸續擴充校地校舍，增建體育館、國際會議中心、圖書資訊館、新穎宿舍以及全國首創校內附設水療館。

學校名稱	樹德科技大學			
學校基本資料	地址：82445 高雄市燕巢區橫山路59號 電話：07-6158000 傳真：07-6158020 網址：http://www.stu.edu.tw			
招生名額	76 名			
分流方式	<input type="checkbox"/> 不分系 <input checked="" type="checkbox"/> 分系			
招生系別	本校共招收 76 名，各系招生名額如下：			
	招生系(組)、學程名稱	志願代碼	招生群別	招生名額
	電腦與通訊系	03056	電機與電子群	4
	資訊工程系	03057	電機與電子群	5
	行銷管理系	06079	商業與管理群	2
	流通管理系	06080	商業與管理群	3
	企業管理系	06081	商業與管理群	3
	金融管理系	06082	商業與管理群	3
	資訊管理系	06083	商業與管理群	3
	應用外語系	07021	外語群	3
	動畫與遊戲設計系	08037	設計群	4
	生活產品設計系	08038	設計群	5
	視覺傳達設計系	08039	設計群	5
	室內設計系	08040	設計群	5
	兒童與家庭服務系	11015	家政群	5
	流行設計系	11016	家政群	5
	休閒與觀光管理系	12019	餐旅群	6
	餐旅與烘焙管理系	12020	餐旅群	10
會展行銷與活動管理系	12021	餐旅群	3	
藝術管理與藝術經紀系	15006	藝術群	2	
輔導措施	<ol style="list-style-type: none"> 1. 凡以本管道入學及完成註冊者，可獲得新台幣10萬元獎助〈區分4學年8學期發給〉。 2. 訂有技藝能競賽績優學生獎助學金，最高獎助金額可獨得新臺幣45萬元。詳情請參閱本校網頁。 3. 為鼓勵學生勇敢立定崇高志向積極實現夢想，訂有百萬築夢計畫，每年提供新臺幣100萬元，透過計畫甄審協助學生圓夢。 4. 設有多項獎助學金及急難救助金供學生申請，相關辦法請查本校「學生事務處生活輔導組」網頁。 5. 畢業前提供多元化職涯規劃、就業輔導，引導學生自我探索、建置個人學習歷程檔案、參與企業實習，期以提升學生就業力。 			
備註	<ol style="list-style-type: none"> 1. 前四學期可獲得學校宿舍免費住宿〈以男生一宿、女生二宿為原則〉。 2. 積極輔導學生考取英語及專業證照，並提供證照獎助學金以資鼓勵。實施成績預警制度，並透過成績預警系統實施補救教學及設有學習輔導助理。 3. 實施學生英語能力檢定，於畢業前須通過規定之英文能力檢定及格標準。 4. 設有優質的數位學習環境，學生透過教學e化平台瞭解教學大綱、教材內容，除提供課前預習、課後複習外，亦可隨時針對課程內容與學習困惑與教師進行雙向溝通。 5. 訂有交換學生計畫，提供海外實習與研修之機會。 6. 就讀本校「兒童與家庭服務系」之學生，只要修畢規定之「幼兒園教保員」學分，畢業即具備幼兒園教保員資格，並可參與公立幼兒園教保員甄試。 			

學校名稱	龍華科技大學			
學校基本資料	地址：33306 桃園市龜山鄉萬壽路一段300號 電話：02-8209-3211#3004-3007 傳真：02-8209-5709 網址：http://www.lhu.edu.tw			
招生名額	66 名			
分流方式	<input type="checkbox"/> 不分系 <input checked="" type="checkbox"/> 分系			
招生系別	本校共招收 66 名，各系招生名額如下：			
	招生系(組)、學程名稱	志願代碼	招生群別	招生名額
	機械工程系	01030	機械群	5
	電機工程系	03058	電機與電子群	12
	電子工程系	03059	電機與電子群	12
	資訊網路工程系	03060	電機與電子群	4
	國際企業系	06084	商業與管理群	5
	資訊管理系	06085	商業與管理群	12
	工業管理系	06086	商業與管理群	5
	應用外語系	07022	外語群	5
	多媒體與遊戲發展科學系	08041	設計群	6
輔導措施	<ol style="list-style-type: none"> 1. 開設暑期先修課程，加強學生基礎課程之學習。 2. 學期中開辦英語及證照輔導課程。 3. 實施期中預警制度並針對課業成績不佳學生進行輔導。 4. 實施教學助理制度協助教師教學及輔導學生課業，另有「課業守護小天使」提供定點定時之課業諮詢，有效提升學生學習成果及課業成績。 5. 教學資源納入數位網路學習平台，方便學生隨時隨地上網課前預習，課後複習，並提供師生互動機制，以提升學生學習成效。 6. 諮商輔導中心提供學生心理或情緒相關問題之輔導及協助。 			
備註	<ol style="list-style-type: none"> 1. 私立科技大學收費標準，工程類系學雜費約51,308元，商業類系學雜費約 44,630元，109學年度依部定標準辦理。 2. 冷氣及網路宿舍並保障繁星生優先住宿，低收入學生免費住宿。 3. 本校每年暑期均辦理為期4週之美國與英國姐妹校的英語研習活動，本校補助每位參與學生約3萬元至4萬元，繁星生符合資格者優先參與。 4. 本校與美國匹茲堡州立大學、楊格城州立大學，日本秋田大學、宇都宮大學，韓國仁德大學等學校簽署交換學生或雙學位協議，可免繳對方學校學雜費，繁星生符合申請標準優先參與，本校另依獎學金核給規定，每學期補助參與學生6至12萬元。 5. 本校每年擇優遴選約60位競賽及社團績優學生，由學校全額補助參與海外姐妹校參訪、研習及交流，以擴大學生國際觀，繁星生符合資格者優先參與。 6. 龍華科技大學應天華校友黑天鵝圓夢計畫，每年補助學生最高300萬元。 7. 本校各項獎助學金請上網參閱http://www.lhu.edu.tw/post/award.asp。 8. 本校施行學生三級畢業門檻實施要點。 9. 遠見雜誌2019企業最愛大學生TOP20，全國科大第三，全國私立科大第一。 			

學校名稱	弘光科技大學			
學校基本資料	地址：43302 臺中市沙鹿區臺灣大道六段1018號 電話：04-26318652 傳真：04-26520314 網址：http://www.hk.edu.tw			
招生名額	50 名			
分流方式	<input type="checkbox"/> 不分系 <input checked="" type="checkbox"/> 分系			
招生系別	本校共招收 50 名，各系招生名額如下：			
	招生系(組)、學程名稱	志願代碼	招生群別	招生名額
	環境與安全衛生工程系環境工程組	01031	機械群	1
	環境與安全衛生工程系綠色科技組	03061	電機與電子群	1
	環境與安全衛生工程系職業安全衛生組	05014	土木與建築群	1
	健康事業管理系	06087	商業與管理群	5
	資訊管理系	06088	商業與管理群	3
	文化創意產業系	08042	設計群	3
	食品科技系食品科技組	10006	食品群	2
	食品科技系烘焙科技組	10007	食品群	2
	老人福利與長期照顧事業系	11017	家政群	3
	幼兒保育系	11018	家政群	4
	化妝品應用系	11019	家政群	8
	餐旅管理系	12022	餐旅群	7
	護理系	16012	不分群	7
物理治療系	16013	不分群	3	
輔導措施	<ol style="list-style-type: none"> 1. 開設專業證照輔導班，輔導學生擁有專業就業力；另並提撥考取證照獎勵金，以鼓勵學生。 2. 免費開設CSEPT英檢衝刺班，多益英檢衝刺班，IEP暑期英文密集訓練班，另外增設第二外語加強訓練課程，例：日文暑期密集班，日本語N4+N5檢定證照輔導班。 3. 本校持續推動學生國際交流，積極提供學生至美國、澳洲、紐西蘭、日本、馬來西亞、新加坡、柬埔寨、越南及中國大陸等地實習機會，增進學生實務知能、國際視野與就業機會，平均每學年參與人數超過150名。 4. 推動自主轉系，協助學生適性發展放寬輔系標準，培養學生第二專長。 			

學校名稱	弘光科技大學
備註	<ol style="list-style-type: none"> 1. 獎勵優秀學生及協助清寒學生，本校設有社團人員、成績績優、急難救助金（緊急紓困金）、弱勢助學措施、學生學習助學金、體育績優、光田綜合醫院捐贈就學助學金等各類獎助學金。 2. 本校位於交通便利之臺灣大道，距國道3號交流道、臺中國際機場及沙鹿火車站約10分鐘車程，至臺中火車站50分鐘。校園附近之學生宿舍經由校內相關人員實施「安全評核暨房屋安全評鑑」並簽訂合作協議及合格房東，提供7000餘床服務住宿學生。 3. 本校設有美食街、7-11便利商店及學生實習餐廳（弘櫻館、弘茶館、弘磨坊、中西式餐點、滷味、素食、飲料等；另設有複合式餐飲）、紅師父烘焙食品實習工廠及營養系學生自辦之團體膳食等多元選擇。 4. 教育部自107年度起推動「高等教育深耕計畫」補助，期望大學培育出各級各類多元優質人才，協助大學依其定位發展多元特色，進而帶動國家整體的幸福與繁榮。本校107、108年度每年均獲得1億3000萬元補助，補助金額排名全國私立科大第四、中部及北部私立科大第一。 5. 本校校務評鑑獲「通過」，系所自我評鑑結果亦獲得全數「認定」之殊榮，為全國九所科大率先通過系所評鑑免評學校之一。 6. 幼兒保育系已獲教育部核定為培育合格教保員專業學系。

學校名稱	健行科技大學			
學校基本資料	地址：32097 桃園市中壢區健行路229號 電話：03-4581196 傳真：03-2503900 網址：http://www.uch.edu.tw			
招生名額	47 名			
分流方式	<input type="checkbox"/> 不分系 <input checked="" type="checkbox"/> 分系			
招生系別	本校共招收 47 名，各系招生名額如下：			
	招生系(組)、學程名稱	志願代碼	招生群別	招生名額
	機械工程系	01032	機械群	2
	機械工程系車輛組	02006	動力機械群	2
	工業管理系	02007	動力機械群	4
	資訊工程系	03062	電機與電子群	5
	土木工程系	05015	土木與建築群	2
	資訊管理系	06089	商業與管理群	5
	行銷與流通管理系	06090	商業與管理群	5
	財務金融系金融管理組	06091	商業與管理群	3
	財務金融系投資理財組	06092	商業與管理群	3
	餐旅管理系餐旅創業組	06093	商業與管理群	2
	應用外語系	07023	外語群	3
室內設計與管理系	08043	設計群	1	
餐旅管理系	12023	餐旅群	10	
輔導措施	<p>1. 課業輔導：</p> <p>(1) 本校專任授課教師每週均排定「輔導時間」，開放學生請益，以解決學習問題。</p> <p>(2) 實施期中學業成績預警制度，授課教師於課餘時間提供課業輔導。</p> <p>(3) 針對專業課程、核心課程學習成效不佳之學生，實施補救措施，適時給予協助與輔導。</p> <p>2. 生涯輔導：</p> <p>(1) 提供個別或團體心理諮商，安排心理測驗及生涯輔導，協助同學了解自我，並發展個人興趣。</p> <p>(2) 專業證照考照輔導：輔導考取乙級技術士證照或同等級相關專業證照，並設有獎勵金鼓勵。</p> <p>(3) 建置學生個人學習資訊檔案，詳細紀錄學生學習歷程，並對照課程地圖確認學習成效與就業導向之目標達成。</p>			

學校名稱	健行科技大學
備註	<ol style="list-style-type: none"> 1. 經由本管道入學發給獎學金第一學期1萬元，次學期起，學業及操行平均成績達80分以上且無一科不及格，得續領獎學金，總獎學金8萬元整；本校並設有證照獎勵金、弱勢助學金總獎金高達6300萬。 2. 本校交通便利，距中壢火車站步行約10分鐘，校內提供U-BIKE據點，距國道1、3號約15分鐘車程，各路市區公車可於「健行科技大學站」下車，亦備有男女生宿舍。 3. 海外實習機會眾多：大四可申請至日本、新加坡、法國等國家實習。 4. 本校提供50多種豐富多元社團活動，並提供社團學分選修。如：競技啦啦隊、籃研社、舞社、棒球社、維多利亞美姿美儀社、撞球社、流行音樂歌唱社、BeatBox社、電玩卡漫社、排球社、魔術社等。 5. 就業發展最容易，鄰近中壢的5大工業區、桃園航空城，並與知名企業密切合作交流，畢業立即就業，未來發展不可限量，本校畢業生2015年在1111人力銀行桃竹苗排行榜，名列企業最愛大學科技校院第4名；2016年Cheers快樂工作人雜誌最佳大學指南，本校榮獲企業最愛私立技職第9名。 6. 五星級學生宿舍，4人一間，含網路、閱讀室等設施。 7. 免費輔導考照，校內提供實務型考場。

學校名稱	正修科技大學			
學校基本資料	地址：83347 高雄市鳥松區澄清路840號 電話：07-7358800#1111 傳真：07-7310213 網址：http://www.csu.edu.tw			
招生名額	103 名			
分流方式	<input type="checkbox"/> 不分系 <input checked="" type="checkbox"/> 分系			
招生系別	本校共招收 103 名，各系招生名額如下：			
	招生系(組)、學程名稱	志願代碼	招生群別	招生名額
	機械工程系精密設計製造組	01033	機械群	5
	機械工程系機電組	02008	動力機械群	8
	電子工程系	03063	電機與電子群	5
	電機工程系	03064	電機與電子群	6
	資訊工程系	03065	電機與電子群	5
	土木與空間資訊系	05016	土木與建築群	5
	建築與室內設計系建築設計組	05017	土木與建築群	5
	企業管理系	06094	商業與管理群	5
	資訊管理系	06095	商業與管理群	7
	金融管理系	06096	商業與管理群	4
	應用外語系	07024	外語群	4
	建築與室內設計系室內設計組	08044	設計群	5
	數位多媒體設計系	08045	設計群	6
	視覺傳達設計系	08046	設計群	5
	幼兒保育系托育教學組	11020	家政群	5
	幼兒保育系家庭社工組	11021	家政群	5
	化妝品與時尚彩妝系	11022	家政群	8
餐飲管理系	12024	餐旅群	6	
工業工程與管理系	16014	不分群	4	
輔導措施	<ol style="list-style-type: none"> 1. 繁星計畫入學獎學金10萬元，分四學年八學期發給，惟大二~大四須前一學期成績比序達全班前20%始得續領。 2. 提供低收入戶繁星學生四年免費住宿。 3. 設有31證照輔導機制並開辦免費證照輔導班，畢業時至少取得1張英文能力檢定證照，1張電腦技能證照及1張專業證照。 4. 優先提供工讀機會，協助需自給自足之繁星學生。 5. 【千人業師】與【一生四師】全方位導師制度，專業與就業無縫接軌，形塑軟實力和硬實力兼具的「巧實力」。安排業界菁英及傑出校友蒞校座談，優先提供創業經驗及實習、就業機會。 6. 提供豐富多元校園活動，如名人講座、校園演唱會、校外見習、學生社團活動等，拓展學生視野，厚植就業軟實力。 7. 入學後實施教學預警措施及補救教學措施，以提昇學習成效，全部免費。 8. 暑期視需要開設英語及微積分輔導課程，以加強英數基礎能力，全部免費。 9. 提供2名（需通過中級英檢以上程度）優先參與大三暑期與姐妹校交流研習活動，機票費用由本校負擔（需通過中級英檢以上程度）。 			

學校名稱	正修科技大學
備註	<ol style="list-style-type: none"> 1. 每學年提供8,000餘萬元獎助學金、入學獎學金，並由師長成立「至善功德會」，協助學生安定就學。 2. 本校連續12年榮獲教育部教學卓越計畫，補助金額達7億1千萬元。 3. 本校榮獲教育部101年~107年發展典範科技大學計畫，全國3所私立科大之一，補助金額達5億9,140萬元。 4. 本校榮獲教育部「高教深耕計畫」，補助金額累計達3億3,981.1萬元。 5. 本校龔瑞璋校長獲106年第一屆私校10大傑出校長獎，辦學績效備受社會肯定。 6. 本校師生參與國際發明展成績亮麗，累積國際競賽獎項224金牌、211銀牌、166銅牌、52特別獎。 7. 本校產學研發中心建置超微量研究科技、生物技術研究、育成中心等9個中心與實習工廠，檢測技術獲國際認證，領先大專校院。 8. 與國外157所學校締結交流，並與世界24國164個學術機構締約交流，提供學生海外實習及姐妹校參訪，拓展學生國際視野。 9. 宿舍設備新穎完善，具多元功能自學中心、交誼廳及健身休閒設施。全棟空調、網路，收費平價，提供外地學子最佳生活照料。 10. 地處高雄市澄清湖畔，大眾運輸便利，捷運接駁車、市公車及客運等。

學校名稱	萬能科技大學			
學校基本資料	地址：32061 桃園市中壢區萬能路1號 電話：03-4628654 傳真：03-4531300 網址：http://www.vnu.edu.tw			
招生名額	9 名			
分流方式	<input type="checkbox"/> 不分系 <input checked="" type="checkbox"/> 分系			
招生系別	本校共招收 9 名，各系招生名額如下：			
	招生系(組)、學程名稱	志願代碼	招生群別	招生名額
	餐飲管理系	12025	餐旅群	4
	觀光與休閒事業管理系	12026	餐旅群	3
	旅館管理系	12027	餐旅群	2
輔導措施	<p>1. 本校【關懷與學習輔導 (iMentor) 推動小組】協助學生生活輔導、課業輔導及職涯輔導，著重落實「輔導轉診制度」，設置「關懷與學習輔導 (iMentor) 系統」以資訊化系統追蹤輔導成效，落實全程輔導。分為:師生互動時間 (Office Hour)、業師課業諮商、中文檢定、英語文諮商、教學助理輔導、職涯諮詢、導師輔導暨諮商輔導、就業輔導、證照輔導等九項。</p> <p>2. 設置雲端數位教學/學習、行動QRcode系統，方便學生隨時隨地上網學習/課後複習，同時可以線上預約課業、就業、證照、職涯諮詢等輔導。</p> <p>3. 各教學單位辦理：</p> <p>(1) 實施期中預警制度，開設補救教學課程，加強學生專業及通識 (含基礎) 課程。</p> <p>(2) 教學助理協助教師教學及輔導學生課業。</p> <p>(3) 設有「英語教學中心」、「外、英語學習園區」，開辦英語證照輔導課程。</p> <p>4. 諮商輔導中心提供學生心理或情緒相關問題之輔導及協助。</p>			
備註	<p>1. 航空城大學，全國唯一。</p> <p>2. 實習就業，全國第一。</p> <p>3. 觀光餐旅暨管理學院人數達7,500人，跨兩種以上專業領域學習，提升國際就業競爭力。</p> <p>4. 技能培訓成效卓越，108年榮獲第49屆全國技能競賽全國賽麵包製作金牌。</p> <p>5. 師生榮獲教育部技職之光，國際IF、Red Dot設計大獎，引領國際設計流行時尚。</p> <p>6. 與航空界龍頭華航、長榮、漢翔、亞航…產學策略聯盟，接軌波音、空中巴士等國際大廠。</p> <p>7. 位於中山高57K出口內壢交流道旁；鄰近機捷A18站及高鐵桃園站；公車班次密集，中壢客運 (中壢火車站)、統聯208專線 (內壢火車站)，到站即到校。Ubike校內設站。</p> <p>8. 獎助學金：</p> <p>(1) 敦品勵學獎助學金：四年免學費 (以私立科大第一志願錄取本校並註冊者)。</p> <p>(2) 預約報名再享獎助學金最高伍仟元及設籍桃園市以外之學生住宿優惠方案。</p> <p>(3) 獎助學金發放標準與方式依本校相關辦法為準，詳細內容請上本校招生處網頁查詢。</p> <p>9. 招生處專線 (03) 4515811分機21500。</p>			

學校名稱	建國科技大學			
學校基本資料	地址：50094 彰化縣彰化市介壽北路一號 電話：04-7111111 傳真：04-7117911 網址：http://www.ctu.edu.tw			
招生名額	45 名			
分流方式	<input type="checkbox"/> 不分系 <input checked="" type="checkbox"/> 分系			
招生系別	本校共招收 45 名，各系招生名額如下：			
	招生系(組)、學程名稱	志願代碼	招生群別	招生名額
	機械工程系	01034	機械群	3
	自動化工程系	01035	機械群	1
	電機工程系	03066	電機與電子群	2
	電子工程系	03067	電機與電子群	3
	土木工程系	05018	土木與建築群	2
	資訊管理系	06097	商業與管理群	2
	國際企業管理系	06098	商業與管理群	2
	行銷與服務管理系	06099	商業與管理群	2
	應用外語系	07025	外語群	2
	商業設計系	08047	設計群	2
	空間設計系	08048	設計群	3
	數位媒體設計系	08049	設計群	3
	創意產品與遊戲設計系	08050	設計群	2
	美容系	11023	家政群	5
	運動健康與休閒系	12028	餐旅群	2
	觀光系	12029	餐旅群	5
	商業設計系	15007	藝術群	1
	數位媒體設計系	15008	藝術群	1
創意產品與遊戲設計系	15009	藝術群	2	
輔導措施	<p>1. 學習輔導：</p> <p>(1) 開設就業學程，增加學生實務經驗。</p> <p>(2) 建立學習成績預警與輔導機制，充分協助提高學習成效。</p> <p>(3) 設置教學助理及榮譽小老師，並成立院系輔導學習辦公室，對學生予以實質的學習協助。</p> <p>(4) 實施英語能力分級教學，落實分級學習，增強學生外語能力。</p> <p>2. 生活輔導：</p> <p>(1) 建置學生個人學習資訊檔案，詳細紀錄學生學習歷程，並對照課程地圖確認學習成效與就業導向之目標達成。</p> <p>(2) 設立四輔合一輔導平台，分別就學習、生活輔導、心靈諮商與生涯就業等四個面向做全方位輔導。</p>			

學校名稱	建國科技大學
備註	<ol style="list-style-type: none"> 1. 本校比照公立學校標準收費：工業類學雜費27,845元、商業類學雜費24,182元（不包含學生平安保險、電腦實習、網路通訊費.....等）。 2. 協助弱勢學生就學，提供各項獎助學金及工讀機會；各系設有獨立獎學金，獎勵品學兼優學生。 3. 本校為提昇學生職場競爭力，積極培養學生具備專業、語文、電腦、CPR之能力，並輔導學生於畢業前取得相關證照。 4. 訂有服務學習實施辦法。 5. 訂有交換學生計畫：學生通過全民英檢考試初級或其他同等級英文檢測以上，學業成績優良者；凡獲推薦且經核准之學生，每人獎助所需活動團費（含來回經濟艙機票、保險、簽證費、機場服務費及報名費等），但最高以不超過新臺幣伍萬元為上限。 6. 本校位於彰化體育館旁，距火車站、高速公路彰化交流道及中彰快速道路均約十五分鐘路程；市區公車可直達本校。 7. 學生專車直達校園，交通便捷，生活機能十分方便。 8. 校門口即設有Ubike腳踏車租用站，供學生往返本校與彰化火車站。

學校名稱	明志科技大學			
學校基本資料	地址：24301 新北市泰山區工專路84號 電話：02-29089899#4202 傳真：02-29084511 網址：http://www.mcut.edu.tw			
招生名額	38 名			
分流方式	<input type="checkbox"/> 不分系 <input checked="" type="checkbox"/> 分系			
招生系別	本校共招收 38 名，各系招生名額如下：			
	招生系(組)、學程名稱	志願代碼	招生群別	招生名額
	機械工程系精密機械組	01036	機械群	2
	機械工程系光機電組	01037	機械群	3
	材料工程系	01038	機械群	3
	機械工程系車輛組	02009	動力機械群	2
	電機工程系	03068	電機與電子群	4
	電子工程系	03069	電機與電子群	3
	環境與安全衛生工程系	03070	電機與電子群	2
	化學工程系	04013	化工群	2
	工業工程與管理系	06100	商業與管理群	4
	經營管理系	06101	商業與管理群	4
工業設計系	08051	設計群	4	
視覺傳達設計系	08052	設計群	5	
輔導措施	<ol style="list-style-type: none"> 1. 開設深化第一哩課程：學生於開學前後免費參加銜接課程，強化基礎及專業課程知能，提升學生學習信心及成就，達成專業技能之平衡學習。各系設立繁星計畫輔導老師，全程關注導引學生之生活適應及課程學習相關問題。 2. 具備強化基礎課程機制：開設大一夜間基礎課程加強班（數學、物理、化學及英文），透過教師指導與教學助理宿舍駐點等措施執行補救教學。 3. 優質的數位學習環境：學生透過教學e化平台瞭解教學大綱、教材內容，除提供課前預習、課後複習外，亦可隨時針對課程內容與學習困惑與教師進行雙向溝通。 4. 實施學生學習評估：透過「網路學習評估系統」，每學期分3階段（期初、期中、期末）實施，瞭解同學學習狀態，輔導需要協助之學生，提高學習效能。 5. 設有輔導及諮商機制：透過「期初學習預警」、「期中補救教學」、「期末輔導諮商」機制，結合「班級經營」、「系所經營」、「教務管制」系統，給予適時的協助。 			

學校名稱	明志科技大學
備註	<ol style="list-style-type: none"> 1. 辦學績效優良，2004年獲准改名為科技大學，維持傳承既有的教育理念與作為，將產學合作列為學校發展重點，整合各學院資源成立特色研究中心，加強研究質與量，進而將成果回饋業界。各系均參加IEET認證或ACCSB認證與國際接軌，為一深具優良傳統與辦學績效卓越之技職學府。 2. 109學年繁星計畫學生，第1學期學雜費比照公立收費新台幣24,100元整。第2學期起，前一學期操行成績達80分以上，則持續比照；前一學期操行未達80分時，依本校學雜費收費標準新台幣50,760元整，待當學期操行成績達80分以上時，次學期恢復公立收費。 3. 三年級學生須赴校外實習一年，平均年薪約新台幣30萬元，實習地點包含台灣、美國及中國大陸地區達170餘家企業，校外實習期間開設遠距教學課程。 4. 設有英文畢業門檻，在學期間輔導通過多益考試450（經營管理系為550）分以上證照及補救教學、體育畢業門檻及各系專業畢業門檻。 5. 一、二年級學生規定全體住校，三年級起可申請返家住宿；餐廳統一供餐，每日三餐伙食費141元。 6. 新生請依註冊日期辦理註冊，逾期未註冊者，取消入學資格，不得以任何理由要求補救措施。

學校名稱	高苑科技大學			
學校基本資料	地址：82151 高雄市路竹區中山路1821號 電話：07-6077777-1208、1209 傳真：07-6077765 網址：http://www.kyu.edu.tw			
招生名額	11 名			
分流方式	<input type="checkbox"/> 不分系 <input checked="" type="checkbox"/> 分系			
招生系別	本校共招收 11 名，各系招生名額如下：			
	招生系(組)、學程名稱	志願代碼	招生群別	招生名額
	機械與自動化工程系	01039	機械群	2
	電子工程系航空電子組	03071	電機與電子群	1
	電子工程系	03072	電機與電子群	1
	土木工程系	05019	土木與建築群	2
	建築系	05020	土木與建築群	1
	香妝與養生保健系	11024	家政群	1
	觀光事業管理系	12030	餐旅群	1
	電競與動畫遊戲學位學程	16015	不分群	2
輔導措施	<ol style="list-style-type: none"> 入學後學習輔導：本校設有成績預警、教學助理、補救教學、線上課輔等多項免費學習輔導制度，協助學生提升學習成效。 諮商輔導：本校提供個別或團體心理諮商、安排心理測驗服務及相關生涯輔導，協助學生增進自我瞭解，發展個人興趣及性向。 為協助弱勢學生就學及獎勵品學兼優之學生，本校除有急難救助外，並提供多項獎助學金及工讀機會。 			
備註	<ol style="list-style-type: none"> 高苑科技大學係全台唯一座落於高雄科學園區的優質學府，已發展成為一所國際型科技大學。榮獲教育部102-108年度高教深耕/教學卓越計畫總計補助經費逾2億6仟6佰萬元及第二期技職再造計畫共1.04億元獎助。 本校積極推動三創（創意、創新、創業）教育。累計已獲得超過650面各式國際發明與設計競賽獎牌。2015年的台北國際發明競賽總成績世界第一。2016年泰國國際發明展及烏克蘭國際發明展總成績也是全國第一，成果獲各界肯定。其中特別獎32面、金牌192面、銀牌246面、銅牌118面、佳作16面。近年參加國內外競賽共獲得1120件獎項，榮獲德國紅點、IF、美國IDEA設計大賽大獎，師生成果獲得國內外各界肯定。 本校位於省道旁，校門口設有高雄客運站牌。備有來往學校與路竹火車站之區間車及高雄捷運南岡山站間之接駁專車，另設有男、女宿舍、餐廳、7-11超商、文具百貨部等，生活條件完善。 對於生活上有需要之學生，本校提供各類助學金及助學貸款。入學成績優異者，另設有獎勵辦法。 本校各項資訊請參考以下網頁【http://www.kyu.edu.tw】。 			

學校名稱	大仁科技大學			
學校基本資料	地址：90741 屏東縣鹽埔鄉維新路20號 電話：08-7624002#1532 傳真：08-7626351 網址：http://www.ta.jen.edu.tw			
招生名額	33 名			
分流方式	<input type="checkbox"/> 不分系 <input checked="" type="checkbox"/> 分系			
招生系別	本校共招收 33 名，各系招生名額如下：			
	招生系(組)、學程名稱	志願代碼	招生群別	招生名額
	消防安全學士學位學程	03073	電機與電子群	5
	藥學系藥學組	04014	化工群	2
	應用日語系	07026	外語群	2
	數位多媒體設計系	08053	設計群	3
	寵物照護暨美容學士學位學程	09009	農業群	5
	食品科技系	10008	食品群	4
	餐旅管理系	12031	餐旅群	5
	環境與職業安全衛生系	16016	不分群	3
護理系	16017	不分群	2	
社會工作系	16018	不分群	2	
輔導措施	<ol style="list-style-type: none"> 學習輔導機制，包括：選課輔導（修輔系、雙主修、學分學程、校際選課等）、課業輔導及補救教學。 生活輔導機制，包含：透過社團（系學會）、教（導）師及諮商中心三方面共同進行，輔導項目包括校外生活、學業表現、缺曠課情形及特殊問題之處理。 就業輔導機制，包含：建置課程地圖與職涯進路圖、推動學生UCAN職涯探索及建置學生學習歷程檔案、設置職涯輔導師專業領域諮詢、辦理學輔、職涯、創業等講座及說明會、規劃學生職場參觀及業師協同教學措施及辦理產業學院等，提升就業競爭力。 提供專業證照輔導，開設各類菁英培訓班與證照輔導課程。 強調國際化視野，提供各種國際移地學習補助機會。 提供各項弱勢學生就學獎助學金，校內並有多項工讀機會。 			
備註	<ol style="list-style-type: none"> 藥學系藥學組修業年限五年，其餘各系修業年限四年。 報考藥學、護理、環境與職業安全衛生與餐旅管理等系時，學生需具備良好體能及移動能力。 本校距離國道3號屏東交流道僅3分鐘車程，交通便捷，校內設有公車站，並備有高屏地區學生通勤專車及高屏以北地區假期返鄉專車。 經濟困難學生協助措施：設置各項獎助學金、工讀金、急難救助金等供申請，同時協助辦理助學貸款。 教學與生活設施完善：設有遠距教學中心、校園網路、圖書資訊大樓、智慧環場PBL教室、智慧機器人創新應用發展中心、生命教育體驗中心、藥護實訓基地、AR/VR內容體驗實訓基地、學生活動中心、國際標準攀岩場、探索教育高低空體驗場、餐飲大樓、SPA生活廣場，另校園設有全家、OK超商、餐飲小站及美食街等。 本校學生宿舍設備完善，男女宿舍共計有1,300個床位，所有宿舍皆有冷氣空調設施。 109學年度學雜費收費標準依照就讀系別不同，敬請逕入本校會計室網頁查詢。 			

學校名稱	聖約翰科技大學			
學校基本資料	地址：25135 新北市淡水區淡金路四段499號 電話：02-28013131-7001 傳真：02-28013620 網址：http://www.sju.edu.tw			
招生名額	19 名			
分流方式	<input type="checkbox"/> 不分系 <input checked="" type="checkbox"/> 分系			
招生系別	本校共招收 19 名，各系招生名額如下：			
	招生系(組)、學程名稱	志願代碼	招生群別	招生名額
	機械與電腦輔助工程系	02010	動力機械群	2
	電機工程系	03074	電機與電子群	2
	資訊工程系	03075	電機與電子群	3
	行銷與流通管理系	06102	商業與管理群	2
	時尚經營管理系	11025	家政群	2
	休閒運動與健康管理系	12032	餐旅群	5
	工業管理系	16019	不分群	3
輔導措施	<ol style="list-style-type: none"> 1. 學習輔導：包含有缺課預警輔導及期中成績預警輔導，藉由導師關懷、同儕學習、課輔小老師及教學助理協助，給予適時學習輔助。 2. 生涯輔導：提供心理諮商、安排心理測驗服務及相關生涯輔導，協助學生增進自我瞭解，發展個人興趣及性向。 3. 課業指導：設置U-CARE CENTER課業指導室，提供教師與學生進行一對一課業指導服務。 4. 職涯輔導：各系教師針對專業領域提供學生職涯諮詢與輔導，協助學生瞭解各系專業之職涯進路，並依據學生個人能力表現提供建議與輔導 			
備註	<p>產業實習 就業保證 今日聖約大 明日進百大</p> <ol style="list-style-type: none"> 1. 董事公益、校友傑出：新埔校友出類拔萃，居產業龍頭，校友企業豐厚資源是最堅強後盾。 2. 教學卓越、友善校園：教育部評選全國唯一具友善卓越校園、品德教育特色、服務學習績優學校。 3. 學涯職涯、無縫接軌：與知名企業及校友企業策略聯盟（如亞翔工程、諾霸精密、樺漢科技、振耀精密、健格科技、撼訊科技等111間校友企業），學生在學期間即進入產業界實習。 4. 重視學生、五星照顧：超過學費1.6倍教育投資，投入學生教學資源及經費為北北基私立科大第2名（Cheers最佳大學指南報導） 5. 教學品質、專業認證：工程學院全院各系通過「IEET工程認證」、商管學院通過「華文商管學院認證」（ACCSB）。 6. 學生優質、企業最愛：2019企業最愛大學私立科大前8名（1111人力銀行調查）、學生畢業後全職工作比率近9成為全國私立科大前3名（Cheers最佳大學指南報導）。 7. 比照國立大學收費，學雜費工業類約新台幣29,000元、商業類約新台幣26,000元，109學年度實際收費標準依教育部核定辦理。 			

學校名稱	嶺東科技大學			
學校基本資料	地址：40852 臺中市南屯區嶺東路1號 電話：04-23892088 傳真：04-23845208 網址：http://www.ltu.edu.tw			
招生名額	84 名			
分流方式	<input type="checkbox"/> 不分系 <input checked="" type="checkbox"/> 分系			
招生系別	本校共招收 84 名，各系招生名額如下：			
	招生系(組)、學程名稱	志願代碼	招生群別	招生名額
	資訊科技系行動與系統應用組	03076	電機與電子群	4
	資訊科技系智慧聯網互動科技應用組	03077	電機與電子群	4
	資訊科技系網路管理與雲端應用組	03078	電機與電子群	3
	企業管理系	06103	商業與管理群	5
	行銷與流通管理系	06104	商業與管理群	8
	國際企業系	06105	商業與管理群	8
	財務金融系	06106	商業與管理群	2
	會計資訊系會計資訊組	06107	商業與管理群	1
	會計資訊系財政稅務組	06108	商業與管理群	1
	資訊管理系資訊管理應用組	06109	商業與管理群	2
	資訊管理系數位生活設計組	06110	商業與管理群	2
	應用外語系	07027	外語群	1
	應用外語系應用日語組	07028	外語群	2
	視覺傳達設計系	08054	設計群	10
	數位媒體設計系	08055	設計群	3
	創意產品設計系	08056	設計群	5
	流行設計系	11026	家政群	10
觀光與休閒管理系	12033	餐旅群	7	
數位媒體設計系	15010	藝術群	6	
輔導措施	<ol style="list-style-type: none"> 1. 薦送海外交換，並專案補助。 2. 輔導修讀「五年一貫」課程，大學直升碩士班，五年獲取學士、碩士文憑。 3. 輔導至知名企業實習，保障校外實習與畢業就業。 4. 輔導參加各項國際大賽，獲取得獎殊榮，擴大學生國際觀。 5. 輔導獲取各類專業證照，提升就業能力。 6. 輔導跨領域學習，確保在學期間學習多項專業知能，充實職場就業實力。 7. 本校設有語言中心，提供英語諮詢服務，提升學生英語文能力，優化英語教學與自學環境，提升語文證照通過率。 8. 提供課程學習地圖及學生服務網以完整掌握各項學習狀況。 			
備註	<ol style="list-style-type: none"> 1. 凡入學完成註冊者，頒發高額獎助學金。 2. 安排住宿學校宿舍。男女學生宿舍環境優美，設備新穎，優先提供新生申請入住。 3. 優先提供繁星生工讀機會。 4. 遴選參與海外姐妹校參訪、研習及交流，並視情形專案優惠補助。 5. 本校榮獲教育部「教學卓越計畫」，邁向教學卓越大學。 6. 101學年度科技大學評鑑成績優異，榮獲一等比例全國第一。 7. 榮獲德國iF設計論壇評為「全球設計百大」，為優質設計領域大學。 8. 師生作品收錄2017 APD亞太設計年鑑，國內學校唯一入榜。 			

學校名稱	中國科技大學			
學校基本資料	台北校區 地址：11695 臺北市文山區興隆路三段56號 電話：02-29313416 傳真：02-29312485 網址：http://www.cute.edu.tw	新竹校區 地址：30301 新竹縣湖口鄉和興村中山路三段530號 電話：03-6991111 傳真：03-6991130 網址：http://www.cute.edu.tw		
招生名額	78 名			
分流方式	<input type="checkbox"/> 不分系 <input checked="" type="checkbox"/> 分系			
招生系別	本校共招收 78 名，各系招生名額如下：			
	招生系(組)、學程名稱	志願代碼	招生群別	招生名額
	資訊工程系(台北校區)	03079	電機與電子群	2
	建築系(台北校區)	05021	土木與建築群	3
	土木與防災系(台北校區)	05022	土木與建築群	2
	國際商務系(台北校區)	06111	商業與管理群	2
	財務金融系(台北校區)	06112	商業與管理群	2
	企業管理系(台北校區)	06113	商業與管理群	2
	行銷與流通管理系(台北校區)	06114	商業與管理群	2
	資訊管理系(台北校區)	06115	商業與管理群	2
	行銷與流通管理系(新竹校區)	06116	商業與管理群	1
	觀光與休閒事業管理系(新竹校區)	06117	商業與管理群	2
	資訊管理系(新竹校區)	06118	商業與管理群	1
	應用英語系(台北校區)	07029	外語群	2
	室內設計系(台北校區)	08057	設計群	13
	視覺傳達設計系(台北校區)	08058	設計群	8
	數位多媒體設計系(台北校區)	08059	設計群	10
	室內設計系(新竹校區)	08060	設計群	3
	視覺傳達設計系(新竹校區)	08061	設計群	3
	數位多媒體設計系(新竹校區)3	08062	設計群	3
	觀光與休閒事業管理系(台北校區)	12034	餐旅群	7
室內設計系(台北校區)	15011	藝術群	1	
視覺傳達設計系(台北校區)	15012	藝術群	4	
數位多媒體設計系(台北校區)	15013	藝術群	2	
視覺傳達設計系(新竹校區)	15014	藝術群	1	
輔導措施	1. 實施教學預警、教師留校輔導及教學助理制度。 2. 班導師專責輔導班級學生之學業、心理與生活。 3. 開設職涯發展系列課程，引導學生提升就業力。			

學校名稱	中國科技大學
備註	<p>備註</p> <ol style="list-style-type: none"> 1. 繁星計畫入學，四學年學雜費比照國立科大。 2. 設有弱勢助學、品德教育與潛力人才等20餘種獎助學金，總獎助學金額逾3,000萬元。 3. 榮獲天下雜誌108年大學社會責任（USR）公民評選，名列私立科大第一名。 4. 榮獲108年德國紅點設計11項大獎，其中一座最佳設計獎。 5. 榮獲教育部高教深耕計畫補助經費1億4,470萬元，有效融整教學資源，提高辦學品質。 6. 輔導學生考取專業證照，與371家企業簽訂協議，提供學生校外實習與畢業留用機會。 7. 與美國州立大學合辦雙聯學士學位學程，輔導學生申請教育部留學獎助。 8. 臺北校區鄰近捷運文湖線萬芳醫院站，步行5分鐘到校；新竹校區緊鄰臺鐵北湖車站，步行3分鐘。 9. 臺北校區提供校內宿舍140床與校外特約宿舍，新竹校區提供校內宿舍1,280床。 10. 修業規定：修業年限4年。新生入學第1學年須修習勞作教育；設有畢業門檻，未通過者須加修相關輔導課程。

學校名稱	中臺科技大學			
學校基本資料	地址：40601 臺中市北屯區廬子路666號 電話：04-22391647 傳真：04-22391697 網址：http://www.ctust.edu.tw			
招生名額	59 名			
分流方式	<input type="checkbox"/> 不分系 <input checked="" type="checkbox"/> 分系			
招生系別	本校共招收 59 名，各系招生名額如下：			
	招生系(組)、學程名稱	志願代碼	招生群別	招生名額
	資訊管理系	03080	電機與電子群	3
	國際企業系	06119	商業與管理群	2
	行銷管理系	06120	商業與管理群	5
	應用外語系	07030	外語群	4
	食品科技系	10009	食品群	5
	兒童教育暨事業經營系	11027	家政群	4
	醫療暨健康產業管理系	12035	餐旅群	5
	醫學檢驗生物技術系	16020	不分群	5
	醫學影像暨放射科學系	16021	不分群	5
	牙體技術暨材料系	16022	不分群	5
	環境與安全衛生工程系	16023	不分群	3
	視光系	16024	不分群	4
	護理系	16025	不分群	5
老人照顧系	16026	不分群	4	
輔導措施	<p>生活輔導：</p> <ol style="list-style-type: none"> 設有「諮商輔導中心」，維護並促進學生心理健康，協助學生解決生活及學業上引發的心理困擾，進而培養學生調適、因應的能力以促進自我發展。 強化導師功能，建立良好友善信任的師生關係，加強導師對學生全方位的照顧。 <p>課業輔導：</p> <ol style="list-style-type: none"> 設有「語言中心」，全面辦理全校學生之英語能力測驗，設計英語課程及教案，提供外語學習之指導及諮詢，並積極推展推廣教育、英語學程及多元化語文課程活動與競賽。 「校務研究及教學發展中心」下設有「學生學習輔導組」，辦理補教教學、教學助理、學習系列講座、學習網頁及互動平台，積極進行學生學習輔導。 設有學生學習成績預警及輔導制度，針對學習狀況低落學生進行適時輔導，並追蹤學生接受各項輔導後之學習績效。 <p>實習及就業輔導：</p> <ol style="list-style-type: none"> 「研究發展處」下設有「實習就業輔導組」，協助安排各系校外實習事宜，辦理學生考取證照獎勵作業及校園徵才博覽會等職涯活動，保障校外實習與畢業就業。 設有「學涯暨職涯中心」，提供學生適性輔導機制，辦理職涯測驗釐清自我定位，以提升個人學習及職場競爭力。 各系加強輔導學生考取各類專業證照，畢業即就業。 			

學校名稱	中臺科技大學
備註	<ol style="list-style-type: none"> 1. 教學特色：本校以培育社會所需具有「技術專業、人文關懷」及「醫德與醫術」兼具之醫護與管理人才為辦學理念。 2. 教學卓越：95-106年度獲教育部教學卓越計畫獎助金額達3億4,400萬元，107至108年度更獲教育部技專校院高等教育深耕計畫共7,938萬元補助，以追求卓越、創新教學作為教學宗旨。 3. 交通便利：鄰近臺中市區，距臺中車站與高鐵站僅15分鐘，有多線公車往來，並臨近快速道路。 4. 國際競賽：榮獲各國發明專利金牌、國際牙體形態雕刻大賽金牌、國際團體現烹金牌。 5. 考照優越：108年牙體技術師國考榜首、醫事檢驗師國考榜眼在中臺！同時中臺科大學生通過醫事類專技考試之比率，幾乎年年高於全國平均值！ 6. 設備最優：本校設有學生宿舍、圖書資訊館，同時亦創設各類具前瞻性之研究中心和貴重及共用儀器中心，並設置各類專業實驗室。 7. 獎助學金：獎助學金與弱勢助學措施機制完善，設有2000萬元菁英入學獎學金、每學期書卷獎、研究生助學金及證照取得補助，更設立「學生安定就學補助措施」，提供學生就學困難及緊急紓困金等多項補助。

學校名稱	台南應用科技大學			
學校基本資料	地址：71002 臺南市永康區中正路529號 電話：06-2535643 傳真：06-2541309 網址：http://www.tut.edu.tw			
招生名額	91 名			
分流方式	<input type="checkbox"/> 不分系 <input checked="" type="checkbox"/> 分系			
招生系別	本校共招收 91 名，各系招生名額如下：			
	招生系(組)、學程名稱	志願代碼	招生群別	招生名額
	財務金融系	06121	商業與管理群	1
	資訊管理系	06122	商業與管理群	1
	資訊管理系娛樂與網路應用組	06123	商業與管理群	1
	企業管理系	06124	商業與管理群	2
	室內設計系	08063	設計群	12
	視覺傳達設計系	08064	設計群	6
	商品設計系	08065	設計群	2
	多媒體動畫系	08066	設計群	8
	漫畫學士學位學程	08067	設計群	3
	服飾設計管理系	11028	家政群	4
	美容造型設計系	11029	家政群	15
	幼兒保育系	11030	家政群	4
	生活服務產業系	11031	家政群	5
	餐飲系	12036	餐旅群	12
	運動休閒與健康管理系	12037	餐旅群	2
旅館管理系	12038	餐旅群	12	
養生休閒管理學位學程	12039	餐旅群	1	
輔導措施	<ol style="list-style-type: none"> 1. 新生入學一學期後，得依本校相關轉系辦法申請轉系。 2. 繁星計畫入學新生得依本校新生入學獎勵要點頒發獎學金1萬元整。 3. 提供校內工讀機會及保障優先住宿（台南市除外），低收入戶學生免費住宿。 4. 提供新生入學手冊、辦理新生說明會、開設大一新生先導班課程，協助新生適應大學生活，提升學習效能。 5. 設有選課輔導、成績預警、課程TA、課業輔導（office hours）、補救教學、線上教學輔導等多項免費學習輔導，協助學生提升學習成效。 			

學校名稱	台南應用科技大學
備註	<ol style="list-style-type: none"> 1. 本校於民國53年創立，現有生活科技、設計、藝術、旅遊及管理5學院，包含6所24系5學位學程，全校師生約13,000人。 2. 位處高速公路交流道旁，交通便捷、生活機能完善，校園優美典雅，學風溫馨和諧。 3. 備男、女生宿舍，設備新穎，並有門禁保全及宿舍老師、服務同學。 4. 提供就學貸款、各項獎助學金、減免學雜費之申請及完善工讀制度。 5. 教學優良榮獲教育部獎勵102-108年教學卓越計畫及高教深耕計畫，7年共約2.7億元。 6. 連續九年獲得「新一代金點新秀設計競賽」最多獎數的大學，為全國最具代表文創特色大學。 7. 設有師資培育中心，開設中教及幼教教育學程，鼓勵將來有意當老師的在校學生，報考修讀。並開設跨領域學程及就業學程，鼓勵學生修讀輔系及學習第二專長。 8. 報考室內設計系、視覺傳達設計系、商品設計系、多媒體動畫系、時尚設計系、服飾設計管理系、美容造型設計系及生活服務產業系，須具備顏色辨識能力。 9. 實施勞作教育。有關提升學生基本能力（包含語文能力、資訊素養、健康體適能、專業知能及服務學習等畢業條件），依本校相關法規辦理。

學校名稱	遠東科技大學			
學校基本資料	地址：74448 臺南市新市區中華路49號 電話：06-5979566#7005 傳真：06-5977010 網址：http://www.feu.edu.tw			
招生名額	28 名			
分流方式	<input type="checkbox"/> 不分系 <input checked="" type="checkbox"/> 分系			
招生系別	本校共招收 28 名，各系招生名額如下：			
	招生系(組)、學程名稱	志願代碼	招生群別	招生名額
	機械工程系	01040	機械群	4
	電機工程系	03081	電機與電子群	2
	資訊工程系	03082	電機與電子群	4
	冷凍空調與能源系	03083	電機與電子群	4
	數位媒體設計系	08068	設計群	1
	化妝品應用與管理系	11032	家政群	2
	餐飲管理系	12040	餐旅群	4
	餐飲管理系廚藝組	12041	餐旅群	2
	餐飲管理系日式料理組	12042	餐旅群	1
	休閒運動管理系	12043	餐旅群	2
	旅遊事業管理系旅遊經營組	12044	餐旅群	2
輔導措施	1. 本校為提升學生國際視野，培養全球人才，針對109學年度入學新生，全額補助「日本海外實地教育學習」。(實際內容依本校網站公告為主) 2. 本校提供109學年度入學新生四年雅房住宿免費、提供扶搖生(具中低收入、特殊境遇家庭、原住民身分符合學雜費減免資格之學生)二學期免學雜費並加碼12萬元獎助學金，詳細依「遠東科技大學109學年度助學金辦法」核發。 3. 本校提供各類校內外獎學金、學雜費減免、就學貸款及校內工讀機會，可供學生申請。			
備註	1. 本校以「三創教育之燈塔大學」為定位，強調創意教育、創新教育、創業教育，以培養學生「想得到」能力、「做得出」能力及「賣得掉」能力。亦即以創造力教育為基礎，進一步提升創新技術研發與實務技能，最終以培養學生創業能力為標的。 2. 近年來本校獲獎不斷，摘要說明如下： (1) 產學聯盟大學：榮獲科技部選為國內具前瞻性發展20所國際產學聯盟補助的大學 (2) 頂尖二十大學：榮獲天下雜誌Cheers選為國內頂尖20辦學卓越的大學 (3) 企業最愛大學：時報周刊調查雲嘉南地區最受企業喜歡科技大學 (4) 台灣最佳大學：本校榮獲2019《遠見雜誌》台灣最佳大學誰當家之推廣及產學收入前20強大學及臺灣專利數第一強 (5) 高教深耕大學：榮獲教育部高等教育深耕計畫7,214萬元獎助			

學校名稱	元培醫事科技大學			
學校基本資料	地址：30015 新竹市香山區元培街306號 電話：03-5381183 傳真：03-6102214 網址：http://www.ypu.edu.tw			
招生名額	46 名			
分流方式	<input type="checkbox"/> 不分系 <input checked="" type="checkbox"/> 分系			
招生系別	本校共招收 46 名，各系招生名額如下：			
	招生系(組)、學程名稱	志願代碼	招生群別	招生名額
	餐飲管理系	12045	餐旅群	6
	寵物保健學士學位學程	16027	不分群	6
	護理系	16028	不分群	4
	醫學影像暨放射技術系	16029	不分群	10
	視光系	16030	不分群	6
	醫學檢驗生物技術系	16031	不分群	6
	醫務管理系健康管理組	16032	不分群	5
生物科技暨製藥技術系	16033	不分群	3	
輔導措施	<p>1. 學習輔導：</p> <p>(1) 開設10類學程，增加學生學習經驗。</p> <p>(2) 建立學習成績預警與輔導機制，充分協助提高學習成效。</p> <p>(3) 設置教學助理定時定點進行基礎學科課輔及專業科目實作輔導，對學生予以實質的學習協助。</p> <p>(4) 訂定提升學生就業能力實施辦法，開辦專業技能證照輔導班，提昇學生國家考試及各種證照考照率。</p> <p>(5) 特為繁星入學同學做學涯規劃，出國交流、國外實習或出國競賽等擴展視野。</p> <p>2. 生活輔導：</p> <p>(1) 建置學生個人學習資訊檔案，詳細紀錄學生學習歷程與生活札記分享，並對照課程地圖確認學習成效與就業導向之目標達成。</p> <p>(2) 設立四輔合一輔導平台，分別就學習、生活輔導、心理諮商與生涯就業等四個面向做全方位輔導。</p>			

學校名稱	元培醫事科技大學
備註	<ol style="list-style-type: none"> 1. 修業年限4年，修業期滿成績及格者，授予學士學位。 2. 技職繁星錄取之學生，四年在學期間學業成績達80分以上者，核發四學年比照國立大學學雜費收費標準減免之助學金。 3. 每學期均選送成績優異學生，提供教育部及本校獎補助出國赴歐、美、日大學研習進修，技職繁星錄取學生優先輔導選送。 4. 偏遠/離島地區學生得優先申請住宿。宿舍提供空調、網路等設備，並備有雙人套房及雅房供住宿生選擇。 5. 社團活動:擁有多元化社團，除定期舉辦大型活動外，另有成年禮、藝文季等校園特色傳統文化活動。 6. 校內設有元培書城、便利商店、學生實習餐廳及美食街等豐富多樣的選擇供應學生各式餐點小吃。 7. 本校位於新竹市，環境優美，交通便利： <ol style="list-style-type: none"> (1) 客運：國光、豪泰均可自台北轉運站直達校門口。 (2) 台鐵：區間車至三姓橋站或新竹站轉公車或YouBike至本校。 (3) 公車：新竹火車站轉乘新竹客運及苗栗客運綠線抵達本校。 (4) 自行開車：二高北上南下至茄苳交流道（103km）處下交流道約僅5分鐘車程（約4km）可抵達本校。

學校名稱	景文科技大學			
學校基本資料	地址：23154 新北市新店區安忠路99號 電話：02-82122000 傳真：02-82122199 網址：http://www.just.edu.tw			
招生名額	63 名			
分流方式	<input type="checkbox"/> 不分系 <input checked="" type="checkbox"/> 分系			
招生系別	本校共招收 63 名，各系招生名額如下：			
	招生系(組)、學程名稱	志願代碼	招生群別	招生名額
	電腦與通訊系	03084	電機與電子群	3
	資訊工程系	03085	電機與電子群	4
	應用外語系英文組	07031	外語群	2
	應用外語系日文組	07032	外語群	5
	視覺傳達設計系視覺設計組	08069	設計群	5
	視覺傳達設計系時尚工藝組	08070	設計群	2
	旅遊管理系航空暨運輸服務管理組	12046	餐旅群	5
	旅遊管理系休閒遊憩管理組	12047	餐旅群	5
	旅遊管理系旅行業經營管理組	12048	餐旅群	4
	餐飲管理系管理組	12049	餐旅群	8
	餐飲管理系廚藝組	12050	餐旅群	7
	餐飲管理系烘焙組	12051	餐旅群	5
旅館管理系	12052	餐旅群	8	
輔導措施	<ol style="list-style-type: none"> 1. 凡透過科技校院繁星計畫聯合甄選招生管道錄取，並以第一志願就讀本校且完成註冊者，頒予獎學金 20,000 元。 2. 舉辦入學體驗營、新生輔導，協助新生熟悉大學生活。 3. 本校實施成績預警制度，適時輔導學習成效不佳之學生。 4. 運用「教學助理制度」，提供課業相關問題之疑難解惑及延伸學習。 5. 學生輔導中心提供個別或團體心理諮商、安排心理測驗服務及相關生涯輔導，協助學生增進自我瞭解，發展個人興趣及性向。 6. 本校專任教師每週排定「office hour」，開放學生請益、解決學習問題。 7. 針對英文能力分級檢定，採分級教學。 8. 鼓勵學生取得專業技能檢定之認證及認照，並頒發獎助學金。 9. 本校實施「教學品質保證制度」，落實教學品質之審核與管控，以確保學生學習效果。 10. 輔導學生建置個人學習資訊檔案「ePortfolio」，並設有職涯發展中心協助學生生涯規劃及職涯輔導。 11. 本校設有入學成績優異獎學金、表現優良獎學金、工讀助學金及急難慰助金等多項獎助學金及工讀機會。 			

學校名稱	景文科技大學
備註	<ol style="list-style-type: none"> 1. 修業年限四年，修業期滿，修滿各系規定應修之科目學分數及能力檢測者，准予畢業並授予學士學位。 2. 本校特別注重產學雙向交流，強化產學合作教學，積極推動學生校外實習與海外實習，與19國155校（單位）海外合作學校簽訂合約，就學國際化。 3. 視覺傳達設計系部份實作課程、專題製作時學生須具備獨立操作操作儀器能力、個人安全維護能力、視覺色彩判定能力、繪圖設計、構想能力。 4. 旅遊管理系、餐飲管理系、旅館管理系：需校外實習及海外參訪（需自費約76,000元，本費用無法申請就學貸款），本系為餐旅類相關學系，因課程學習及實習需要，就學期間須使用餐飲、旅館相關設備與人直接互動的特性，因此必需具有相當之視覺、聽覺功能、溝通能力、運用肢體操作設備、能迅速移動遠離危險、需久站、能控管自身情緒、具相當之抗壓能力。 5. 學雜費為全國私立科技大學中最低；完善交通，安坑交流道銜接安一路直達本校；備有冷氣、網路等設施完善之學生宿舍，遠到新生優先申請。

學校名稱	中華醫事科技大學			
學校基本資料	地址：71703 臺南市仁德區文華一街89號 電話：06-2674567 傳真：06-2679309 網址：http://www.hwai.edu.tw			
招生名額	38 名			
分流方式	<input type="checkbox"/> 不分系 <input checked="" type="checkbox"/> 分系			
招生系別	本校共招收 38 名，各系招生名額如下：			
	招生系(組)、學程名稱	志願代碼	招生群別	招生名額
	製藥工程系	04015	化工群	2
	食品營養系	10010	食品群	5
	寵物美容學士學位學程	11033	家政群	3
	長期照顧經營管理系	11034	家政群	2
	幼兒保育系	11035	家政群	1
	化妝品應用與管理系	11036	家政群	1
	餐旅管理系	12053	餐旅群	4
	運動健康與休閒系	12054	餐旅群	2
	語言治療系	16034	不分群	6
	醫學檢驗生物技術系	16035	不分群	7
	護理系	16036	不分群	2
環境與安全衛生工程系	16037	不分群	2	
視光系	16038	不分群	1	
輔導措施	<ol style="list-style-type: none"> 1. 學習預警輔導措施：對學習成效欠佳之學生發出預警通知，由導師或任課教師進行輔導與轉介，以協助學生獲致學習的成效。 2. 諮詢輔導：學務處學生輔導中心聘有專業的諮商心理師和輔導老師，協助學生深入瞭解自我。 3. 學校設有弱勢學生就學及獎優之各項獎助學金，校內並有多項工讀機會。 4. 實施英語能力分級教學，落實分級學習，增強學生外語能力。 5. 本校提供各項輔導，強化學生取得護理師、醫檢師、營養師、食品技師、驗光師、語言治療師等國家考試，且及格率屢創新高，為鼓勵學生取得技術士、專業技能檢定之證照，依通過專業分級表標準，頒發獎勵金。 			
備註	<ol style="list-style-type: none"> 1. 本校特色：以台灣最好的醫事大學為願景，為教育部評定之新進教學卓越科技大學第一名，並獲近5.2億各項補助款，經費充足，設備新穎，學生就業率92.07%，全國第五名。 2. 辦學特色：本校重視實務教學，提供全面全學期實習（大部份為帶薪），100%證照，全面開放雙主修或輔系，全校科系符合世界潮流，就業非常容易。 3. 教學與課程：本校各系接受教育部評鑑全數通過，除了理論與實務兼具之外，教師教學經驗豐富。各系亦配合職場需求設置國家證照考場，並協助學生取得國際認可證照。課程結構紮實且多元，學生除了可修雙主修、輔系課程，同時開設多種跨領域學程豐富學生學習，提高就業競爭力。 4. 課外活動與學生社團：學生可自由參加各學生社團，分屬系學會、服務、康樂、才藝、學術、體能等六大性質社團，各社團有專屬辦公室與寬敞學習活動場所，能提供學生多元休閒活動。 5. 國際合作：積極與各國的醫療、觀光、資訊管理、生物科技等領域建立合作關係，同時亦積極鼓勵教師與學生於澳洲、新加坡、美國進行長、短期交流與實習。 			

學校名稱	東南科技大學			
學校基本資料	地址：22202 新北市深坑區北深路三段152號 電話：02-86625822-4 傳真：02-26643648 網址：http://www.tnu.edu.tw			
招生名額	56 名			
分流方式	<input type="checkbox"/> 不分系 <input checked="" type="checkbox"/> 分系			
招生系別	本校共招收 56 名，各系招生名額如下：			
	招生系(組)、學程名稱	志願代碼	招生群別	招生名額
	機械工程系	01041	機械群	3
	機械工程系車輛組	02011	動力機械群	6
	電子工程系	03086	電機與電子群	3
	電機工程系	03087	電機與電子群	6
	營建與空間設計系	05023	土木與建築群	3
	應用英語系	07033	外語群	3
	數位媒體設計系	08071	設計群	2
	室內設計系	08072	設計群	2
	創意產品設計系	08073	設計群	2
	數位遊戲設計系	08074	設計群	2
	觀光系	12055	餐旅群	3
	休閒事業管理系	12056	餐旅群	5
	餐旅管理系	12057	餐旅群	9
	數位媒體設計系	15015	藝術群	2
	室內設計系	15016	藝術群	2
創意產品設計系	15017	藝術群	1	
數位遊戲設計系	15018	藝術群	2	
輔導措施	<p>本校結合全人教育的理念，整合各項學生學習資源，全方位輔導學生學習如下：</p> <ol style="list-style-type: none"> 1. 課業學習輔導：包含（1）學習進路定向輔導（2）TA協助課業輔導（3）教師office hours課後輔導。 2. 證照輔導：包含（1）外語能力輔導（2）專業證照輔導（3）資訊能力輔導。 3. 學生實務專題輔導：各系訂有實務專題課程，每年辦理實務專題競賽，鼓勵學生從實作中，培養解決問題的能力。 4. 專業實務實習輔導：為使學生學習能與產業現況契合，實施國內外專業實務實習課程，由學校老師及業師進行輔導。 5. 學生生活輔導：包含（1）關懷輔導（2）缺曠課輔導（3）學生住宿輔導（4）協助辦理獎助學金（5）提供工讀機會（6）輔導學生做好健康管理。 6. 學生社團輔導：本校學生社團性質多元，能以寓教於樂的方式引導學生學習成長。 7. 職涯輔導：為落實學生主動學習並積極規劃未來生涯發展，本校從大一至大四有完整的職涯輔導措施，期使學生能保持與業界的接觸，明白產業對工作職能的要求，提前做好就業的準備。 8. 心理輔導：以導師、諮商中心共同形成學生輔導系統，執行三級預防輔導，實施生命教育、情感教育、性別平等教育等主題教育。 			

學校名稱	東南科技大學
備註	<ol style="list-style-type: none"> 1. 四年學雜費比照國立科技大學收費標準。(學雜費收費標準約：工業類、設計類、藝術類新台幣26,898元、管理類、觀餐類新台幣23,339元) 109學年度學雜費繳納金額以本校公告為準。 2. 全校實施學期、學年或暑期專業實務實習，日間部各系均須依照課程規劃參與校外(內)實習課程。 3. 本校推動「1131學習」即：1張服務證明、1門以上跨領域課程修習、3類證照(外語能力證照、專業能力證照、資訊能力證照)，完成1系修業規定，滿足畢業門檻之要求，才可畢業。 4. 本校訂有「學碩士一貫學程辦法」，最快可於5年內取得學、碩士學位。 5. 本校備有宿舍，歡迎住宿。 6. 本校訂有獎助學金、學雜費減免、急難救助、工讀機會等關懷服務措施，提供符合規定之學生申請。 7. 本校備有學生接駁車，包含：中和、永和、新店、新莊、樹林、土城、捷運忠孝新生站、忠孝復興站、大安站、古亭站、公館站、台北車站等地區。 8. 捷運文湖線木柵站轉車約10分鐘、捷運淡水信義線象山站轉車約15分鐘、捷運板南線台北市政府站轉車約20分鐘即可到達本校。另有多線公車直達，校內設有學生汽車/機車停車場。

學校名稱	德明財經科技大學			
學校基本資料	地址：11451 臺北市內湖區環山路一段56號 電話：02-26585801 傳真：02-27991368 網址：http://www.takming.edu.tw			
招生名額	81 名			
分流方式	<input type="checkbox"/> 不分系 <input checked="" type="checkbox"/> 分系			
招生系別	本校共招收 81 名，各系招生名額如下：			
	招生系(組)、學程名稱	志願代碼	招生群別	招生名額
	財務金融系	06125	商業與管理群	13
	企業管理系	06126	商業與管理群	13
	行銷管理系	06127	商業與管理群	13
	資訊管理系	06128	商業與管理群	13
	應用外語系	07034	外語群	9
	應用外語系日文組	07035	外語群	5
	企業管理系時尚經營管理組	11037	家政群	6
行銷管理系國際會展與觀光休閒組	12058	餐旅群	9	
輔導措施	<p>1. 入學前輔導：本校於暑期期間開設免費基礎專業課程先修班（會計學、經濟學、程式設計），以強化學生之基礎能力。</p> <p>2. 入學後輔導：</p> <p>（1）學習成效不佳學生之預警制度，有期初及期中之雙預警制度。</p> <p>（2）課業輔導措施：課程TA 輔導、期中（末）考前基礎專業加強班。</p> <p>（3）諮商輔導措施：心理師主動聯繫，經由導師晤談後轉介至諮商輔導中心之成績預警學生，進行個別關懷。</p> <p>（4）輔助輔導：生涯諮詢輔導、學科輔導、補救教學等輔導措施。</p>			
備註	<p>1. 設有「四技部優秀新生入學獎學金」：</p> <p>（1）「拔尖獎學金」：學雜費全免。</p> <p>（2）「菁英獎學金」：學雜費比照國立大學。</p> <p>2. 設有「深德明心新生入學獎學金」（學期學雜費10%金額作為獎學金）： 本校新生出具校友、校友直系親屬、校友配偶、校友（或在校生）之兄弟姐妹證明、本校新生及其直系親屬或兄弟姐妹[2人（含）以上]同時錄取本校且已完成註冊程序入學本校就讀者。請詳參本校招生資訊。</p> <p>3. 備有男女生宿舍，裝置冷氣及網路設備。校內亦有餐廳、便利商店、提款機，方便學生使用。</p> <p>4. 位於臺北市內湖科技園區旁，文湖捷運線之西湖站下車步行約5分鐘到校，在捷運臺北車站、市府站、圓山站、士林站、大直站等均可轉乘接駁公車，交通便利，學校周邊生活機能良好。</p> <p>5. 本校與美國大都會州立大學及加/英/澳/日/韓/瑞士/新加坡等國簽訂雙聯學制，可同時取得兩地大學文憑。</p> <p>6. 本校與美國太平洋路德大學簽訂學碩雙聯，畢業就讀該校研究所，一年後取得企管碩士學位。</p> <p>7. 本校優異辦學事蹟：</p> <p>★2017年至2019年企業最愛大學財經學群私校第2名。</p> <p>★2019年企業最愛大學私立科大臺北市第1名。</p> <p>★榮獲108年度教育部高教深耕計畫補助4,148萬元。</p>			

學校名稱	南開科技大學			
學校基本資料	地址：54243 南投縣草屯鎮中正路568號 電話：049-2563489轉1309、1328 傳真：049-2567424 網址：http://www.nkut.edu.tw			
招生名額	27 名			
分流方式	<input type="checkbox"/> 不分系 <input checked="" type="checkbox"/> 分系			
招生系別	本校共招收 27 名，各系招生名額如下：			
	招生系(組)、學程名稱	志願代碼	招生群別	招生名額
	自動化工程系	01042	機械群	2
	機械工程系精密機械組	01043	機械群	2
	機械工程系先進車輛組	02012	動力機械群	8
	電機與資訊技術系	03088	電機與電子群	2
	企業管理系	06129	商業與管理群	2
	行銷與流通管理系	06130	商業與管理群	2
	多媒體動畫應用系	08075	設計群	2
	文化創意與設計系	08076	設計群	2
	福祉科技與服務管理系	11038	家政群	1
	休閒事業管理系	12059	餐旅群	2
餐飲管理系	12060	餐旅群	2	
輔導措施	<ol style="list-style-type: none"> 生活暨生涯進路輔導：本校除每週有固定時段之「導師時間」供學生諮詢外，導師亦隨時輔導學生。學務處「身心健康中心」並提供個別諮商、安排生涯進路等相關演講，協助學生增進自我瞭解，發展個人興趣及性向；另教學單位亦配合開設不同進路之相關課程，輔導生涯規劃。 課業輔導：本校專任授課教師每週均排定「office hours」，開放學生請益，以解決學習問題，並配合實施教師課餘時間輔導學生之機制。另外，針對專業課程、核心課程學習成效不佳之學生，實施補救教學，適時給予協助與輔導。 雙聯學制：學生在南開完成二年學業後，申請赴海外姐妹校進修二年可同時取得兩校文憑。 			
備註	<ol style="list-style-type: none"> 本校提供二十萬元入學獎學金（每學期二萬五千元）。 連續十二年榮獲教育部教學卓越大學獎勵，中部科大第一，承辦2017臺北世大運選手村餐飲服務，躍上國際舞台臺灣第一。獲教育部技職再造計畫獎勵共計5000萬元，為全國車輛科系領域唯一。第45屆全國技能競賽榮獲汽車噴漆職類金牌、汽車技術職類銀牌，TOYOTA汽車全國技能競賽蟬聯四屆大專組冠軍，2018及2019連續2年獲得全國氫能車競賽大專組冠軍。2018海峽兩岸美食文化大賽，榮獲金牌獎。2018首屆兩岸大學生職業技能大賽，榮獲「一等獎」、「二等獎」。 交通便捷，距台中火車站約30分鐘之車程，全航、埔里等客運台中往埔里，彰化客運鹿港、彰化往埔里等路線之班車均在本校設站，北部地區可直接搭乘往埔里之國光客運在本校下車。國道6號下舊正交流道約5分車程即可抵達本校，並提供中彰投縣市多條便捷的校車路線。另十公里免費的台中市108路公車更是以南開科大為起訖站，直通台中火車站及一中商圈，交通十分便捷。 完善的生活設施，校園內設置全家便利商店（全面88折）、美食餐廳及書局等，此外提供現代化冷氣網路套房式宿舍。 			

學校名稱	僑光科技大學			
學校基本資料	地址：40721 臺中市西屯區僑光路100號 電話：04-27016855 傳真：04-24514641 網址：http://www.ocu.edu.tw			
招生名額	68 名			
分流方式	<input type="checkbox"/> 不分系 <input checked="" type="checkbox"/> 分系			
招生系別	本校共招收 68 名，各系招生名額如下：			
	招生系(組)、學程名稱	志願代碼	招生群別	招生名額
	電腦輔助工業設計系機械設計組	01044	機械群	2
	資訊科技系	03089	電機與電子群	4
	財務金融系	06131	商業與管理群	5
	企業管理系	06132	商業與管理群	4
	國際貿易系	06133	商業與管理群	5
	行銷與流通管理系	06134	商業與管理群	9
	財經法律系	06135	商業與管理群	2
	多媒體與遊戲設計系	06136	商業與管理群	5
	應用英語系	07036	外語群	6
	生活創意設計系	08077	設計群	4
	電腦輔助工業設計系產品設計組	08078	設計群	2
	觀光與休閒事業管理系	12061	餐旅群	6
	餐飲管理系	12062	餐旅群	8
旅館與會展管理系	12063	餐旅群	5	
生活創意設計系	15019	藝術群	1	
輔導措施	<ol style="list-style-type: none"> 1. 開設多元且完整的學習課程，包含各系專業證照、英語診療、電腦專業證照、中英文寫作能力，以及參加國際競賽所需之專業英語培訓課程等，提升學生專業技能，快樂學習輕鬆就業。 2. 設有學業成績優良學生獎學金、學生證照及國家考試獎助金、學生學術暨實務競賽成績優良獎助金、國際交換學生或遊學生獎助學金，以及有弱勢助學相關計畫、就學貸款、學雜費減免等措施，鼓勵學生積極充實學業和專業技能，在學涯中發光發熱。 3. 與美國、英國、日本、奧地利、捷克、東南亞及中國等多所國際知名學校締結為姐妹校，並簽署國際或兩岸學術交流合作協議。讓繁星學生參加交換學生、暑期英語海外遊學、學術交流及舉辦各類型國際研討會等交流活動，提升國際視野。 4. 學校宿舍提供164間、873個床位【四人房（9,000元/學期）及六人房（6,900元/學期）】申請，並設有冷氣、網路、交誼廳及閱覽室，經常舉辦聖誕系列、動心點播、迎新送舊、慶生等活動。臺中以外縣市的錄取生，將優先提供校宿機會。 5. 50餘個多元且豐富的社團供學生自由選擇參加，不僅栽培學生適性發展，更能習得多樣才藝，培育領導人才與創新知能，發揮無限潛能，增進就業競爭力。 			

學校名稱	僑光科技大學
備註	<p>1. 環境優越便利</p> <p>(1) 位鄰逢甲商圈、新光大遠百商圈，可快速抵達交流道及朝馬轉運站，生活機能十分便利。</p> <p>(2) 比鄰台74線快速道路和中山高速公路，有20多條公車路網直達本校，學生通勤便捷暢達。</p> <p>(3) 近鄰水湳經貿園區、中部科學園區與台中工業區，增加日後就業機會。</p> <p>2. 深耕技職教育</p> <p>(1) 僑光創立迄今55年，基於校訓「明誠立信」，首重品格教育，提升學生就業軟實力。</p> <p>(2) 持續獲政府、民間單位委託研究計畫獎助，更於104-106年榮獲教育部教學卓越計畫。</p> <p>(3) 辦學卓越，深獲社會肯定，全校註冊率高達95%以上，成為高中職生升學首選。</p> <p>3. 創造就業優勢</p> <p>(1) 首創「客製化就業導向課程模組」，大一新生即選定就業導向課程模組，透過三年實務課程學習，銜接大四在目標企業全年校外實習，畢業後直接進入該企業工作，落實學用合一。</p> <p>(2) 輔導學生在學取得專業、資訊及中、英文檢定證照，強化學生就業競爭力。</p> <p>(3) 舉辦「在校生實習博覽會」，首開全國大學院校先河，力求學生獲得理想的實習機會。</p>

學校名稱	育達科技大學			
學校基本資料	地址：36143 苗栗縣造橋鄉談文村學府路168號 電話：037-651188#1301 傳真：037-652256 網址：http://www.ydu.edu.tw			
招生名額	2 名			
分流方式	<input type="checkbox"/> 不分系 <input checked="" type="checkbox"/> 分系			
招生系別	本校共招收 2 名，各系招生名額如下：			
	招生系(組)、學程名稱	志願代碼	招生群別	招生名額
	物聯網工程與應用學士學位學程	03090	電機與電子群	1
	應用日語系	06137	商業與管理群	1
輔導措施	<p>1. 課業輔導</p> <p>(1) 本校專任教師每週均排定「office hours」，開放學生請益，以解決學習問題。</p> <p>(2) 實施期中學業成績預警制度，授課教師於課餘時間提供課業輔導。</p> <p>(3) 針對專業課程、核心課程學習成效不佳之學生，實施補救措施，適時給予協助與輔導。</p> <p>(4) 教學資源納入數位網路學習平台，方便學生隨時隨地上網課前預習，課後複習，並提供師生互動機制，以提升學生學習成效。</p> <p>(5) 針對學生不同專業技術知能與職場對應學習成效有待加強之現象，結合教學輔導資源提供職涯輔導銜接課程。</p> <p>2. 生涯輔導</p> <p>(1) 提供心理諮商，安排心理測驗及生涯輔導，協助同學了解自我，並發展個人興趣。</p> <p>(2) 專業證照考照輔導：輔導考取乙級技術士證照或同等級相關專業證照，並設有獎勵金鼓勵。</p> <p>(3) 導師協助學生建立「學習歷程檔案」，詳細紀錄學生學習歷程，以利生涯規劃。</p> <p>3. 積極培訓參加競賽：本校將以專題分組方式輔導與培訓學生，積極參加國內外相關競賽，提升學生成就感與自信心。</p> <p>4. 提供實習體驗機會：積極洽談廠商，提供短期多元職場體驗，以及配合專才的長期實習機會，提升學生職場就業競爭力。</p> <p>5. 提供高額獎學金。</p>			
備註	<p>1. 四技日間部新生於109年4月30日前登錄本校達人獎學金系統並完成註冊，大一免費參加育達海外遊學團或獎學金1萬元+愛我育達3千元+愛我苗栗3千元；可再抽Gogoro3電動機車、手機及筆電等抽獎。</p> <p>2. 109學年度達人獎學金登錄系統：http://www.ydu.edu.tw/109expert.htm。</p> <p>3. 109學年度新生入學獎學金核發原則詳細內容請至本校招生事務中心網站查詢。</p> <p>4. 為鼓勵技藝優良之四技日間部新生入學後能持續進行專業技術培訓，以繼續培養優質專業技術，另得申請核發「技藝優良拔尖獎學金」。</p> <p>5. 學生繳交1份學費，可培養2項以上專業能力，考取3張以上專業證照。</p> <p>6. 苗栗高鐵站離本校車程8分鐘，可搭乘快捷公車到本校。另於竹南、頭份、苗栗等車站，搭乘苗栗客運可直達本校校區。</p> <p>7. 校園環境優美、教學設備新穎、社團充滿活力、學習成效優異。</p> <p>8. 「教學、考證、校外實習、就業」一條龍，畢業生就業率高達84.5%以上。</p> <p>9. 本校新生統一安排住宿；如家長同意或有其他特殊原因不便住宿，可提出免住宿申請。</p> <p>10. 本校有證照門檻和實習規定，需達到系上規定，方得畢業。</p>			

學校名稱	美和科技大學			
學校基本資料	地址：91202 屏東縣內埔鄉美和村屏光路23號 電話：08-7799821分機1 傳真：08-7796078 網址：http://www.meiho.edu.tw			
招生名額	24 名			
分流方式	<input type="checkbox"/> 不分系 <input checked="" type="checkbox"/> 分系			
招生系別	本校共招收 24 名，各系招生名額如下：			
	招生系(組)、學程名稱	志願代碼	招生群別	招生名額
	資訊科技系	03091	電機與電子群	3
	企業管理系	06138	商業與管理群	1
	生物科技系	09010	農業群	1
	食品營養系	10011	食品群	2
	美容系	11039	家政群	1
	餐旅管理系	12064	餐旅群	5
	運動與休閒管理系	12065	餐旅群	4
	護理系	16039	不分群	5
社會工作系	16040	不分群	2	
輔導措施	<ol style="list-style-type: none"> 1. 本校提供新生入學獎學金，詳細內容可電洽本校招生中心查詢。 2. 針對經濟困難學生提供就學貸款及減免學雜費、工讀助學金、急難救助金、低收入戶家庭學雜費及住宿全免，並提供成績優良獎學金及各種校內、外獎學金供符合規定之學生申請。 3. 本校位於台一線上，交通便捷，國光號及屏東客運均有設站，並有多條校車路線每日往返高雄與屏東。 4. 住宿方面，提供4人寢套房（每人每學期1萬2仟元）、4人寢（每人每學期9千元）雅房及6人寢（每人每學期8千元）雅房，有冷氣、RO開飲機、洗衣機、脫水機、文康室等設備，並定期舉辦同樂會。 5. 膳食方面，本校位於民風純樸的內埔地區，物價低廉，生活機能十分方便；校內定期進行飲水、食品衛生檢驗，確保飲食安全無虞。 6. 為使學生多元發展，校內目前有自治性、文藝性、體育性、服務性、學術性、康樂性、綜合性等六十個社團。 7. 本校設有護理系健康照護碩士班、企業管理系經營管理碩士班、生物科技系健康產業碩士班、運動與休閒管理系碩士班及社會工作系碩士班（社會工作組、社區諮商組），歡迎本校學生直升。 8. 本校設有就業輔導暨校友服務室，輔導畢業生就業求職規劃。 			

學校名稱	美和科技大學
備註	<p>「美和科技大學」前身為「美和護理專科學校」，於民國55年奉教育部核准設立招收五專護理科，是臺灣第一所私立護理專科學校。民國79年更名為「美和護理管理專科學校」。民國89年奉准改制升格為「美和技術學院」，民國99年奉准改名為「美和科技大學」。本校發展至今有三學院五碩士班十一系，近幾年更積極招收外籍生及越南專班，目前本校外籍生人數約300人。此外，海外實習一直是本校近年發展之重點，每年均安排學生海外實習，拓展學生國際視野，強化競爭優勢。新加坡知名珍寶餐飲集團簽約，成立珍寶培訓專班，培訓學生至新加坡實習；本校已有護理、餐旅、觀光、生技等系學生至日本、新加坡、美國、馬來西亞進行海外實習，同時也積極持續開發海外實習場所。本校辦學用心，積極投資軟、硬體設備，普遍獲社會各界支持及認同，在少子化衝擊及高錄取率環境下，本校學生人數穩定維持在7,000人以上。商業週刊第1328期與104人力銀行合作，統計3年全國大學共21萬畢業生之就業率，本校畢業生就業率為南部私立大學第1名，顯見本校畢業生獲企業界所喜愛。</p>

學校名稱	修平科技大學			
學校基本資料	地址：41280 臺中市大里區工業路11號 電話：04-24961100 傳真：04-24961174 網址：http://www.hust.edu.tw/			
招生名額	32 名			
分流方式	<input type="checkbox"/> 不分系 <input checked="" type="checkbox"/> 分系			
招生系別	本校共招收 32 名，各系招生名額如下：			
	招生系(組)、學程名稱	志願代碼	招生群別	招生名額
	機械工程系	01045	機械群	5
	機械工程系智慧車輛組	02013	動力機械群	15
	工業工程與管理系	02014	動力機械群	2
	資訊網路技術系	03092	電機與電子群	5
	電子工程系	03093	電機與電子群	2
	應用英語系國際旅遊組	07037	外語群	2
	觀光與遊憩管理系	12066	餐旅群	1
輔導措施	1. 學習輔導： (1) 本校導師制度完善，建立「師生手足情，合作如家庭」教學環境。 (2) 透過學生基本能力檢核試驗強化學生語文及資訊能力。 (3) 辦理實習媒合，引介優秀學生至業界優質廠商進行實習。 (4) 推動海外實習及海外姊妹校雙聯學制，協助學生大四海外圓夢。 2. 生活輔導： (1) 建置E-Portfolio學生學習歷程，記錄學生學習歷程，並對照課程地圖確認學習成效以作為個人就業履歷。 (2) 專任教師每週排定「office hours」，協助學生處理生活或課業問題。			
備註	1. 本校「高等教育深耕計畫」榮獲近四千萬元！ 2. 「智慧生活培育」特色大學（與台大合作，全國僅7所）。 3. 畢業生流向調查就業率達86%，雇主滿意度達85%。 4. 弱勢助學計畫-包含助學金、生活助學金、緊急紓困助學金及住宿優惠等四項，符合規定之學生，可分別針對學雜費、生活費、緊急紓困金及住宿費等費用提供補助。 5. 本校繁星計畫錄取生，發給助學金新台幣20萬元整，相關規定請參閱本校「新生入學補助實施細則」。			

學校名稱	長庚學校財團法人長庚科技大學			
學校基本資料	林口校區 地址：33303 桃園市龜山鄉文化一路261號 電話：03-2118999轉5533 傳真：03-2118305 網址：http://www.cgust.edu.tw	嘉義校區 地址：61363 嘉義縣朴子市嘉朴路西段2號 電話：05-3628800轉2363 傳真：05-3628232 網址：http://cywww.cgust.edu.tw/		
招生名額	15 名			
分流方式	<input type="checkbox"/> 不分系 <input checked="" type="checkbox"/> 分系			
招生系別	本校共招收 15 名，各系招生名額如下：			
	招生系(組)、學程名稱	志願代碼	招生群別	招生名額
	幼兒保育系	11040	家政群	3
	化妝品應用系	11041	家政群	3
	保健營養系	11042	家政群	3
	護理系(嘉義校區)	16041	不分群	3
	護理系(林口校區)	16042	不分群	3
輔導措施	<ol style="list-style-type: none"> 1. 長庚科技大學提供學生客製化多元輔導。本校辦學績優、經費豐富、資源豐富，輔導菁英學生至國外進修，輔導學習不佳學生順利畢業及就業。 2. 護理系與全台多所醫學中心及醫療體系建教合作，提供數百名在校生「免學費及雜費」獎助學金；採個別或小組教學及課後輔導，並透過多元教學策略及評量及臨床實務實習，以強化學生基礎學科和專業知能，以通過相關專業及護理師證照；提供優良課後討論或閱讀之優質空間與相關設備，協助學生在優質環境下學習。 3. 幼兒保育系除建構學生優質教保知能，另開設托嬰服務、課後照顧服務、特殊需求幼兒服務三大模組，並輔導學生取得保母證照，提升就業競爭力。 4. 化妝品應用系依學生來源背景不同，美膚、彩妝技術實務課程採分組教學。並利用課餘時間加強輔導學生參加丙級美容、丙級美髮、乙級美容及取得修飾化妝合格證書。 5. 保健營養系專為繁星計畫學生規劃入學知能及課程銜接、生活、生涯及職涯進路等多元輔導措施，以提升學生發展效益。 			
備註	<p>「辦學最優、企業最愛、就業最強」</p> <ol style="list-style-type: none"> 1. 全校所有系所通過專業學門教育認證。 2. 辦學績效卓越獲社會肯定，107-108學年度獲遠見雜誌全國技職大學前20強，學生平均經費為全國科技校院第2名；全校新生註冊率高達97%。 3. 畢業生就業率高、僱主滿意度高；榮獲2018企業最愛大學「雇主最滿意大學之整體性排行榜」醫護類科技校院第2名。 4. 學生100%至企業實習，與台塑關係企業、長庚醫療體系等240個產業單位合作。 5. 在學期間保證提供優質住宿環境，四人一室全套衛浴與免費無線上網，節省就學支出。 6. 近十年獲教學卓越計畫與高教深耕計畫獎助高達3億元，於教育部教學卓越計畫聯合成果發表會獲「最佳創意獎」及「最佳人氣獎」雙料冠軍。 			

學校名稱	醒吾科技大學			
學校基本資料	地址：24452 新北市林口區粉寮路一段101號 電話：02-26015310#1203、1202 傳真：02-26011532 網址：http://www.hwu.edu.tw			
招生名額	22 名			
分流方式	<input type="checkbox"/> 不分系 <input checked="" type="checkbox"/> 分系			
招生系別	本校共招收 22 名，各系招生名額如下：			
	招生系(組)、學程名稱	志願代碼	招生群別	招生名額
	資訊科技應用系	03094	電機與電子群	10
	時尚造形設計系	11043	家政群	4
	觀光休閒系	12067	餐旅群	3
	餐旅管理系	12068	餐旅群	5
輔導措施	1. 實施學業成績預警制度，授課教師於課餘時間提供課業輔導。 2. 設有英文及專業證照之畢業門檻並有相關輔導機制。 3. 諮商輔導中心提供學生心理或情緒相關問題之輔導與協助。 4. 提供學生就學貸款、就學補助及急難救助等補助。			
備註	1. 本校備有新生入學獎學金，詳閱網站〔首頁→行政單位→招生中心→新生入學獎學金〕。 2. 辦學成效深獲各界肯定： <ul style="list-style-type: none"> (1) 教育部高教深耕計畫5年3.29億元，居私立商科科大第一名。 (2) 教育部教學卓越計畫及優化技職計畫共1.035億元。 (3) 107~108年觀光休閒系獲華語導遊領隊、外語導遊領隊、國民領團人員及ABACUS共318張證照。 (4) 因應電競產業崛起，本校建有電競館、電競水冷式電腦組裝、電競媒體直播室等專業教室。 (5) 本校與伊林娛樂公司成立「醒吾伊林學院」，為創造時尚造形設計人才的搖籃，完成學生追求時尚創作的夢想。 (6) 學生參與各項國內外競賽屢創佳績，105-107學年度總計榮獲811項國內外競賽獎項（包含126金128銀72銅及多項優勝）：2019美國聖地牙哥蛋糕大賽金牌、2019 TUCC泰國極限廚師挑戰賽金牌、2019TINA金指美業國際競賽金牌。 3. 各系與300多家企業簽訂合作契約，如：阿里巴巴、伊林娛樂、旺旺中時、三立、1111人力銀行、東方文華、君悅、Diamon犇（米其林級）等，達畢業即就業。			

學校名稱	文藻外語大學			
學校基本資料	地址：80793 高雄市三民區民族一路900號 電話：07-3426031#2131-2135 傳真：07-3425360 網址：http://www.wzu.edu.tw			
招生名額	52 名			
分流方式	<input type="checkbox"/> 不分系 <input checked="" type="checkbox"/> 分系			
招生系別	本校共招收 52 名，各系招生名額如下：			
	招生系(組)、學程名稱	志願代碼	招生群別	招生名額
	國際企業管理系	06139	商業與管理群	3
	數位內容應用與管理系	06140	商業與管理群	2
	英國語文系	07038	外語群	8
	法國語文系	07039	外語群	3
	德國語文系	07040	外語群	4
	西班牙語文系	07041	外語群	4
	日本語文系	07042	外語群	10
	應用華語文系	07043	外語群	4
	外語教學系	07044	外語群	5
	翻譯系	07045	外語群	2
	國際事務系	07046	外語群	2
傳播藝術系	08079	設計群	3	
傳播藝術系	15020	藝術群	2	
輔導措施	<p>1. 入學前知能（定向）輔導：為使新生熟悉環境，本校開學前舉辦新生導航及英語初戀營活動，全體新生皆須參加。</p> <p>2. 入學後課業（學習）輔導：</p> <p>（1）由教務處、各學系、各中心一同參與新生入學後課業（學習）輔導。</p> <p>（2）輔導學生通過英文及第二外語能力檢定之畢業門檻，對未能通過畢業門檻檢定者，本校提供語言能力診斷與諮商輔導資源，並開設替代課程，提升學生英/外語能力，以符應職場需要。</p> <p>（3）每系學生皆須修習24個共同必修英文學分，課程採能力分級制，根據學生的英語能力作適性分班；多元化的上課方式，加強整合學生聽、說、讀、寫、譯五項技能，並了解英語系國家文化背景，活化習得內容，進而與世界接軌。</p> <p>（4）鼓勵學生修習證照輔導課程及參與實習課程，以提升專業知能及就業力。</p> <p>3. 其餘生活輔導：由學務處及吳甦樂教育中心執行新生在校生活輔導工作，如品格教育、獎懲、校園安全、衛生保健及社團參與等。</p> <p>4. 生（職）涯進路輔導：協助學生至產業界實習及就業媒合，以學生學習歷程檔案（W-Portfolio）及「全校課程地圖」協助學生進行學習與生（職）涯規劃，並定期舉辦生（職）涯講座與輔導。</p>			

學校名稱	文藻外語大學
備註	<ol style="list-style-type: none"> 1. 透過技職繁星計畫錄取本校之學生，在學期間給予當學期全額學雜費半數金額作為獎助學金，108學年度約新臺幣27,000元，同一學期以一次為限；此外，其學業與操行學期成績須達80分（含），方可於下一學期繼續獲得獎助學金，否則暫停發予獎助學金；次學期若達到前述成績標準，則再恢復給予獎助學金之獎勵。 2. 跨系合作、相互支援體制健全，課程設計理論與實務並重，學生可選擇各類學程、輔系或雙主修培養第二專長；且設有師資培育中心，學生參加甄試後可修讀國小師資教育學程，儲備多元競爭能力。 3. 與30餘國200餘所學校簽訂學術合作計畫，獲交換生資格者，於出國期間，本校得核撥每人每學期新臺幣一萬至二萬元獎助學金，藉以提升外語能力，並擴充其生活及文化經驗。 4. 各系學生除應完成畢業學分外，均須通過本校或各系訂定之語言能力檢定標準與其他畢業規定，並應完成規定之勞作教育，始得領取學位證書。 5. 新生住宿申請採抽籤方式入住，108學年度每學期住宿費為12,000元；本校亦提供優質校外租屋雲端媒合資訊，協助學生校外租屋，校外住宿費每個月約4,000~6,500元。

學校名稱	華夏科技大學			
學校基本資料	地址：23568 新北市中和區工專路111號 電話：02-89415102 傳真：02-89415192 網址：http://www.hwh.edu.tw/			
招生名額	23 名			
分流方式	<input type="checkbox"/> 不分系 <input checked="" type="checkbox"/> 分系			
招生系別	本校共招收 23 名，各系招生名額如下：			
	招生系(組)、學程名稱	志願代碼	招生群別	招生名額
	機械工程系	01046	機械群	3
	電機工程系	03095	電機與電子群	2
	資訊工程系	03096	電機與電子群	3
	建築系	05024	土木與建築群	3
	資訊管理系	06141	商業與管理群	2
	企業管理系	06142	商業與管理群	2
	數位媒體設計系	08080	設計群	3
	室內設計系	08081	設計群	2
化妝品應用系	11044	家政群	3	
輔導措施	<ol style="list-style-type: none"> 1. 本校提供華翔翼圓夢助學、學習輔導及就業輔導，完善弱勢協助機制。 2. 針對業界回饋畢業生就業意見回饋規劃畢業門檻。大學部四年制學生實施英文、服務學習、證照、模擬面試畢業門檻。是門檻設計最務實的學校。 3. 大學部四年制學生，須於畢業前修畢校外實習課程。惟具特殊身分之學生（持有身心障礙手冊者、陸生、僑生、外籍生）得免修。合作實習廠商如德州儀器、日月光、碩邦、德微、新泰、華冠、微星、特力屋、7-11、微星、佰龍、伊莉莎白雅頓、法商sisley等多為國內知名廠商。 4. 本校與英國Middlesex 大學、Sunderland 大學、紐西蘭Victoria理工學院、美國加州國際企業大學（CIBU）合作雙聯學制。目前設計學院有學生繼續在英國倫敦設計學院研究所深造。 5. 2018美髮美容世界協會（OMC）、2018TIRT全能機器人國際邀請賽、「構宅青年_青年社會住宅全國空間設計競賽」、「中建海峽盃」海峽兩岸大學生實體建構大賽、2017金點新秀設計獎、2016亞洲機器人運動競技大賽…學生在各項國內外比賽踴躍參與，屢獲大獎。 			
備註	<ol style="list-style-type: none"> 1. 凡以繁星計畫推甄入學錄取本校於報到並完成註冊後，依本校獎勵新生入學實施辦法，每名發放獎學金新臺幣三萬元。 2. 凡設籍雙北市以外學生享有全新飯店式管理學生宿舍第一年免費住宿。詳如：http://sa.hwh.edu.tw/files/11-1006-2044-1.php 3. 本校各系皆具特色，如機械系著重機電整合實務與應用及機械設計製造；電機系著重能源科技與智慧生活科技；資工系著重APP設計與應用及網路技術與管理科技；資管系著重智慧商務管理應用及商業管理智慧化；企管系著重觀光餐旅與門市服務及數位行銷；建築系著重數位構築與文創設計及永續環境暨智慧建築設計應用；數媒系著重電競/遊戲設計與影視/動畫製作；室設系著重全人關懷空間設計及健康環境技術規劃；妝應系著重整體造型設計與美容妝品科技。 4. 本校位於新北市中和區，搭乘捷運【中和新蘆線南勢角站】下車步行約10分鐘即可到校，另有圓通雅筑免費接駁車（2號出口）及UBike（4號出口）到站即到校；或搭乘公車242、249、670直達本校。 			

學校名稱	慈濟學校財團法人慈濟科技大學			
學校基本資料	地址：97005 花蓮縣花蓮市建國路二段880號 電話：03-8572158 傳真：03-8465770 網址：http://www.tcust.edu.tw			
招生名額	16 名			
分流方式	<input type="checkbox"/> 不分系 <input checked="" type="checkbox"/> 分系			
招生系別	本校共招收 16 名，各系招生名額如下：			
	招生系(組)、學程名稱	志願代碼	招生群別	招生名額
	資訊科技與管理系	03097	電機與電子群	2
	醫務暨健康管理系	06143	商業與管理群	2
	行銷與流通管理系	06144	商業與管理群	2
	醫學影像暨放射科學系	16043	不分群	5
	護理系	16044	不分群	5
輔導措施	1. 針對英文能力分級檢定，採分級教學。 2. 期中考學業成績預警制度，並提供課業輔導。 3. 鼓勵學生取得技術士、專業技能檢定之證照，頒發優渥獎勵金。 4. 學務處及學生諮商暨生涯輔導中心提供學生生活輔導（生理健康、社團、差勤等問題諮商）和心理（情緒）、生涯規劃諮商等。			
備註	1. 本校榮獲108年教育部高等教育深耕計畫補助4,762萬元。 2. 104年度系所自我評鑑及校務評鑑結果皆獲認定通過。 3. 依據育部規定修業年限四年，修業期滿成績及格者，本校授予學士學位。 4. 宿舍、教室備有冷氣。 5. 收費項目及標準依據教育部學雜費收費標準。108學年度本校學費：新台幣36,680元整，雜費：新台幣8,080元整，提供參考。 6. 本校提供下列獎助學金：（1）揚帆啟航助學金：針對低收入、中低收入或五級弱勢學生，本校提供四年免繳學雜費之助學計劃。（2）急難助學金：凡學生家庭突發重大變故，致影響其生活與學業時，均可獲直接協助。（3）績優學生獎學金：學生成績優良達規定標準者，可獲得獎助。（4）成績優秀新生入學獎助學金：最高獎助可包含四學年學費、雜費、學校住宿費、學校餐廳用餐及每月生活費最高 5,000 元。 7. 符合本校各項清寒獎學金資格的學生，經相關會議審查通過，可提供本校學生餐廳免費用餐及學生宿舍免費住宿。 8. 本校學生依學校規定穿著制服。			

學校名稱	致理科技大學			
學校基本資料	地址：22050 新北市板橋區文化路1段313號 電話：02-22576167轉1279 傳真：02-22588928 網址：http://www.chihlee.edu.tw			
招生名額	66 名			
分流方式	<input type="checkbox"/> 不分系 <input checked="" type="checkbox"/> 分系			
招生系別	本校共招收 66 名，各系招生名額如下：			
	招生系(組)、學程名稱	志願代碼	招生群別	招生名額
	企業管理系	06145	商業與管理群	7
	財務金融系	06146	商業與管理群	7
	會計資訊系	06147	商業與管理群	7
	行銷與流通管理系	06148	商業與管理群	5
	國際貿易系	06149	商業與管理群	7
	資訊管理系	06150	商業與管理群	7
	商務科技管理系	06151	商業與管理群	5
	應用英語系	07047	外語群	7
	應用日語系	07048	外語群	5
	多媒體設計系	08082	設計群	5
休閒遊憩管理系	12069	餐旅群	4	
輔導措施	<ol style="list-style-type: none"> 本校為繁星計畫學生規劃有完整的入學前知能及課程銜接輔導、入學後課業輔導、生活輔導、生涯及職涯進路輔導等多元生涯、學涯、職涯輔導措施。 就讀期間，提供繁星計畫學生： <ol style="list-style-type: none"> (1) 宿舍進住：學生就讀期間，符合住校資格者，得依分配順序優先進住學校宿舍。 (2) 工讀機會：學生就讀期間，得依個人意願優先在本校各單位工讀。 (3) 優先就業機會：學生畢業後，如成績優異，將優先推薦予本校各系簽訂有「就業守護神」合約之廠商安排就業。 (4) 三節返家津貼：學生就讀本校期間，三節返家交通費可檢據全額補助。 本校每年均辦理選送優秀學生赴海外留學、研修、研習、實習及國際志工服務等海外交流活動；另提供修讀「會展活動管理學分學程」學生協助台商參加海外會展之機會。 			

學校名稱	致理科技大學
備註	<ol style="list-style-type: none"> 1. 本校辦學績效卓著，榮獲教育部最近一次校務評鑑全部「通過」佳績，並連續10（97~106）年榮獲教育部「獎勵科技大學及技術學院教學卓越計畫」及107-111年教育部「高等教育深耕計畫」、友善校園、品德教育、生命教育等績優學校之殊榮。 2. 連續多年榮獲天下《Cheers》雜誌、遠見雜誌、時報週刊及1111人力銀行調查「企業最愛大學」。 3. 連續多年榮獲技專校院專業證照暨多益證照總張數全國第1名。 4. 本校位居新北市板橋區中心地段，緊鄰捷運新埔站、板橋火車站及高鐵站，並有多線公車停靠，交通極為便捷。 5. 校園無線上網，且提供多項雲端教學及學習平台，各教室均設有e化數位教學設備及冷氣，教學環境優良。 6. 英文採能力分班教學。 7. 本校學雜費依據教育部核定之私立學校收費標準辦理。 8. 提供各班學業成績前三名學生獎學金、證照獎勵金、熱心公益獎學金及校內外各項獎助學金申請。 9. 對於經濟上有困難學生，除有急難紓困及弱勢學生助學計畫外，尚有各項工讀機會可供申請，及可申辦減免學雜費、就學貸款、學費分期付款等。

學校名稱	宏國德霖科技大學			
學校基本資料	地址：23654 新北市土城區青雲路380巷1號 電話：02-22733567轉688-695 傳真：02-22611492 網址：http://www.hdut.edu.tw			
招生名額	27 名			
分流方式	<input type="checkbox"/> 不分系 <input checked="" type="checkbox"/> 分系			
招生系別	本校共招收 27 名，各系招生名額如下：			
	招生系(組)、學程名稱	志願代碼	招生群別	招生名額
	機械工程系	01047	機械群	2
	資訊工程系	03098	電機與電子群	3
	電腦與通訊工程系	03099	電機與電子群	1
	土木工程系	05025	土木與建築群	1
	企業管理系	06152	商業與管理群	2
	應用英語系	07049	外語群	1
	室內設計系	08083	設計群	2
	創意產品設計系	08084	設計群	2
	會展活動管理系	12070	餐旅群	2
	餐旅管理系	12071	餐旅群	3
餐飲廚藝系	12072	餐旅群	4	
休閒事業管理系	12073	餐旅群	4	
輔導措施	<ol style="list-style-type: none"> 1. 辦理大專及技專校院就業(學)課程計畫，直接與業界接軌，增加學生實務經驗。 2. 提供績優學生赴國外合作學校遊學，豐富國際視野。 3. 辦理國際產業、學術交流，提供赴國外(日本、新加坡、美國)實習與遊學機會。 4. 積極輔導學生考取專業證照，以提升技能。 5. 建置學生個人學習資訊檔案，詳細紀錄學生學習歷程，以確認學習成效與就業導向。 6. 提昇學生資訊及英語能力，加強其升學及就業競爭力，實施資訊能力及英語能力畢業門檻。 7. 實施成績預警制度，並針對課業成績不佳學生進行輔導，以提昇學習成效。 			
備註	<ol style="list-style-type: none"> 1. 修業年限4年，修業期滿成績及格者授予學士學位。 2. 本校坐擁數位森林學園，環境清幽舒適美觀，軟硬體設備完善，寬頻網路設施，教室全面空調。 3. 為促進產學合作，掌握產業脈動，全力設置各類專業中心，目前已有高速網路中心、國際會議中心、外語情境中心、體適能中心、烘焙工坊、實習餐廳、旅館及餐旅大樓等。 4. 設置多元的圖書資訊及電子期刊資料庫，提供e化的學習環境。 5. 為獎勵優秀學生及協助清寒學生，本校設有多項優秀獎學金及弱勢學生助學計畫(中低收入、緊急紓困、優秀清寒、生活學習助學金)等，另有政府、法人及慈善團體提供的各式優秀獎助學金，詳見本校獎助學金資訊網。 6. 備有汽機車停車場、24小時免費上網，餐廳設施極佳，備有自助餐、美食街及露天咖啡座。 7. 交通便捷，鄰近北二高中和、土城交流道，可搭乘聯營公車231、262、245、656、657及275正線直達學校。 8. 捷運搭乘BL板南線至海山站由3號出口，轉乘聯營公車656到學校。 			

學校名稱	亞東技術學院			
學校基本資料	地址：22061 新北市板橋區四川路二段58號 電話：02-77387708 傳真：02-89670149 網址：http://www.oit.edu.tw			
招生名額	47 名			
分流方式	<input type="checkbox"/> 不分系 <input checked="" type="checkbox"/> 分系			
招生系別	本校共招收 47 名，各系招生名額如下：			
	招生系(組)、學程名稱	志願代碼	招生群別	招生名額
	機械工程系	01048	機械群	4
	機械工程系汽車組	02015	動力機械群	3
	通訊工程系	02016	動力機械群	4
	電機工程系	03100	電機與電子群	6
	電子工程系	03101	電機與電子群	6
	資訊管理系	03102	電機與電子群	4
	行銷與流通管理系	06153	商業與管理群	4
	工商業設計系	08085	設計群	4
	材料與纖維系織品服裝設計組	11045	家政群	4
	醫務管理系	16045	不分群	4
工業管理系	16046	不分群	4	
輔導措施	<ol style="list-style-type: none"> 1. 繁星入學新生完成註冊後，發給獎學金每名一萬元整。 2. 就讀期間，提供學生： <ol style="list-style-type: none"> (1) 宿舍資訊：就讀期間皆可申請，並依學生住宿輔導及管理辦法，辦理資格審核及分配相關事宜。 (2) 提供工讀機會與工讀金：學生就讀期間，得依個人意願找尋本校各單位工讀。 3. 實施學習成績預警機制，針對課業需加強協助同學，對其情緒壓力抒解或讀書方法策略，予以適時輔導。 4. 專任教師每週排定公告OFFICE HOURS時間，開放學生請益以解決學習問題，教師採取個別指導學生，包括課業或生活上問題，以補強團體教學不足。 5. 學務處及學生輔導中心提供學生生活輔導（生理健康、社團、差勤等問題諮商）和心理（情緒）、生涯規劃諮商等。 6. 本校為鼓勵學生多元特色發展，提供雙主修、輔系及校內轉系之彈性措施。 			
備註	<ol style="list-style-type: none"> 1. 本校學雜費之繳納標準，參酌教育部規定配合辦理。 2. 提供各項學雜費減免、就學貸款、工讀助學金及各項獎學金。 3. 獎學金之發給，依本校「優秀成績入學獎學金辦法」相關規定；最新獎學金資訊請洽本校網頁相關辦法與公告。 4. 為強化就業力，本校實施學生基本能力指標，未通過者須修習相關補救課程。 5. 亞東擁有多元的遠東關係企業事業體，提供國內外實習與就業機會，成為培育拔尖人才的搖籃。 6. 本校交通便捷： <ol style="list-style-type: none"> (1) 捷運板南線「亞東醫院」站第2或3號出口，步行3分鐘即可達本校。 (2) 高鐵、台鐵：於板橋站下車，轉乘捷運板南線二站即可到校。 			

學校名稱	國立屏東大學			
學校基本資料	地址：90003 屏東縣屏東市民生路4-18號 電話：08-7663800#11303、11305 傳真：08-7229527 網址：http://www.nptu.edu.tw			
招生名額	28 名			
分流方式	<input type="checkbox"/> 不分系 <input checked="" type="checkbox"/> 分系			
招生系別	本校共招收 28 名，各系招生名額如下：			
	招生系(組)、學程名稱	志願代碼	招生群別	招生名額
	電腦與通訊學系	03103	電機與電子群	3
	資訊工程學系	03104	電機與電子群	2
	資訊管理學系	06154	商業與管理群	2
	國際貿易學系	06155	商業與管理群	2
	企業管理學系	06156	商業與管理群	2
	財務金融學系	06157	商業與管理群	3
	會計學系	06158	商業與管理群	2
	不動產經營學系	06159	商業與管理群	2
	休閒事業經營學系	06160	商業與管理群	2
	商業自動化與管理學系	06161	商業與管理群	2
	行銷與流通管理學系	06162	商業與管理群	2
應用日語學系	07050	外語群	2	
應用英語學系	07051	外語群	2	
輔導措施	1. 生涯輔導：新生訓練、導師制度、生涯及就業輔導。 2. 教學輔導：課輔小老師課業諮詢、學生課業預警暨輔導制度、資訊增能暨認證班課程（國際性認證、國家認證、民間企業認證）、英語檢定課程、英文教師課後輔導及相關學習輔導資源。 3. 助學獎勵：本校設有多項獎助學金供學業績優或清寒學生申請，請參閱： http://www.act.nptu.edu.tw 。 4. 在校期間考取相關證照，可依本校獎勵辦法申請獎勵金。 5. 錄取本校之學生欲修讀教育學程者，可依規定提出申請參加遴選，通過者得修習教育學程，相關資訊請參閱： http://www.cte.nptu.edu.tw 。 6. 本校配合築夢展翼弱勢翻轉計畫，針對弱勢學生提供多項獎學金補助，請參閱： http://www.staf.nptu.edu.tw 。			

學校名稱	國立屏東大學
備註	<ol style="list-style-type: none"> 1. 本校由原屏東商業技術學院與屏東教育大學兩校於103年8月1日合併成立，為具有高教、技職、師培多元教育體系融合的特色優質大學。 2. 本校位於屏東市區，距屏東市中心火車站約3公里，交通便利。校園分為屏商校區、民生校區及屏師校區等三校區，校園環境優雅。 3. 本校設有管理學院、資訊學院、教育學院、人文社會學院、理學院、國際暨創新學院、通識教育及師資培育中心。高教、師培和技職三體系之多元學習管道，提供學生跨領域、跨體系修課之機會。 4. 國際貿易學系、企業管理學系、財務金融學系、會計學系、不動產經營學系、休閒事業經營學系、行銷與流通管理學系及商業自動化與管理學系隸屬於管理學院，以培養理論與實務兼備的商管專業人才為目標。 5. 電腦與通訊學系、資訊工程學系與資訊管理學系隸屬於資訊學院，以培養具備專業知識及實務能力之資訊科技人才為目標。 6. 應用日語學系與應用英語學系隸屬於人文社會學院，應用日語學系以培育企業所須之日語經貿人才為目標，應用英語學系以培養應用外語人才；同時訓練學生具備商業的專業知識為目標。 7. 有關專業證照及英文檢定專業門檻等相關規定，請參閱本校各學系網站。

附錄二 高中職學校代碼表

代碼	校名	代碼	校名	代碼	校名	代碼	校名
臺北市		151	私立薇閣高中	211	私立金陵女中	274	國立頭城家商
100	國立師大附中	152	臺北市幼華高中	212	財團法人南山高中	275	國立羅東高工
101	市立大同高中	155	私立育達家商	213	財團法人恆毅高中	276	國立羅東高商
102	市立大直高中	157	私立東方工商	214	私立徐匯高中	277	國立蘇澳海事
103	市立大理高中	158	私立惇敘工商	215	私立格致高中	278	縣立南澳高中
104	市立中山女中	159	私立喬治工商	216	財團法人崇光女中	279	私立中道高中
105	市立中正高中	160	私立華岡藝校	217	私立崇義高中	280	私立慧燈高中
106	市立內湖高中	161	私立開南商工	218	私立淡江高中	283	縣立慈心華德福實中
107	市立北一女中	162	私立稻江高商	219	私立聖心女中		
108	市立永春高中	163	私立稻江護家	220	私立醒吾高中	桃園市	
109	市立成功中學	164	市立中崙高中	221	財團法人辭修高中	300	國立中央大學附屬中壢高中
110	市立成淵高中	165	市立育成高中	222	私立中華商海	301	市立內壢高中
111	市立百齡高中	166	市立南湖高中	223	私立南強工商	302	市立武陵高中
112	市立西松高中	167	私立復興實驗高中	224	私立能仁家商	303	市立桃園高中
113	市立和平高中	168	國立政大附中	225	私立清傳高商	304	市立陽明高中
114	市立明倫高中	170	私立志仁中學進修學校	226	私立莊敬工家	305	市立楊梅高中
115	市立松山高中	171	私立南華高中進修學校	227	私立復興商工	306	市立中壢家商
116	市立南港高中	172	臺北市私立奎山實驗高級中學	228	私立智光商工	307	市立中壢高商
117	市立建國中學	173	國立臺灣戲曲學院附設高職部	229	私立開明工商	308	國立北科大附屬桃園農工
118	市立復興高中	新北市		230	私立穀保家商	309	市立龍潭高中
119	市立景美女中	180	市立新北高中	231	私立樹人家商	310	市立平鎮高中
120	市立華江高中	181	市立中和高中	232	私立豫章工商	311	市立永豐高中
121	市立陽明高中	182	市立林口高中	235	私立光華高商進修學校	312	市立南崁高中
122	市立萬芳高中	183	市立板橋高中	236	私立康橋高中	313	私立大華高中
123	市立麗山高中	184	市立泰山高中	237	市立丹鳳高中	314	私立六和高中
124	市立士林高商	185	國立華僑高級中等學校	238	市立竹圍高中	315	私立光啟高中
125	市立大安高工	186	市立新店高中	239	私立時雨高中	316	桃園市治平高中
126	市立內湖高工	187	市立新莊高中	240	市立光復高中	317	私立漢英高中
127	市立木柵高工	188	市立三重商工	241	新北市裕德高級中等學校	318	桃園市振聲高中
128	市立松山工農	189	市立新北高工	242	市立北大高級中學	319	桃園市啟英高中
129	市立松山家商	190	市立淡水商工	243	市立樟樹國際實中	320	桃園市復旦高中
130	市立南港高工	191	市立瑞芳高工	244	新北市林口康橋高中	321	桃園市新興高中
131	私立大同高中	192	市立三民高中	基隆市		322	桃園市大興高中
132	私立大誠高中	193	市立三重高中	250	國立基隆女中	323	私立方曙商工
133	私立中興中學	194	市立永平高中	251	國立基隆高中	324	私立永平工商
134	私立文德女中	195	市立石碇高中	252	國立基隆海事	325	私立成功工商
135	私立方濟中學	196	市立安康高中	253	國立基隆商工	326	私立至善高中
136	私立立人高中	197	市立秀峰高中	254	市立中山高中	327	桃園市育達高中
137	私立再興中學	198	市立明德高中	255	市立安樂高中	328	桃園市清華高中
138	私立延平中學	199	市立金山高中	256	市立暖暖高中	329	市立大溪高中
139	私立東山高中	200	市立海山高中	257	私立二信高中	332	市立壽山高中
140	私立金甌女中	201	市立清水高中	258	輔大聖心高中	333	市立觀音高中
141	私立泰北高中	202	市立樹林高中	259	私立光隆家商	334	市立大園國際高中
142	臺北市私立協和祐德高級中學	203	市立錦和高中	260	私立培德工家	335	市立新屋高級中等學校
143	私立強恕中學	204	市立雙溪高中	261	市立八斗高中	新竹市	
144	私立景文高中	205	市立鶯歌工商	宜蘭縣		350	國立科學工業園區實驗高中
145	私立華興中學	206	財團法人中華高中	270	國立宜蘭高中	351	國立新竹女中
146	私立開平餐飲	207	私立及人高中	271	國立羅東高中	352	國立新竹高中
147	私立達人女中	208	私立光仁高中	272	國立蘭陽女中	353	國立新竹高工
148	私立滬江高中	209	私立竹林高中	273	國立宜蘭高商	354	國立新竹高商
149	私立衛理女中	210	私立東海高中			355	市立成德高中
150	私立靜修女中						

代碼	校名	代碼	校名	代碼	校名	代碼	校名
356	市立香山高中	444	私立曉明女中	517	私立精誠高中	595	國立嘉義高商
357	私立光復高中	445	私立嶺東高中	518	私立達德商工	596	私立仁義高中
358	私立磐石高中	446	私立東大附中	519	私立大慶商工	597	私立宏仁女中
359	私立曙光女中	447	財團法人光華高工	520	縣立二林高中	598	私立嘉華高中
360	私立世界高中	449	市立東山高中	521	縣立田中高中	599	私立輔仁高中
361	市立建功高中	460	市立大甲高中	522	縣立成功高中	600	私立興華高中
	新竹縣	461	國立興大附中	523	縣立和美高中	602	私立立仁高中
380	國立竹北高中	462	市立清水高中	525	國立二林工商進校分校	603	私立東吳工家
381	國立竹東高中	463	市立豐原高中		南投縣		嘉義縣
382	國立關西高中	464	市立大甲高工	540	國立中興高中	620	國立東石高中
383	縣立湖口高中	465	市立沙鹿高工	541	國立竹山高中	621	國立民雄農工
384	私立忠信高中	466	市立東勢高工	542	國立南投高中	622	私立同濟高中
385	私立義民高中	467	市立豐原高商	543	國立暨大附中	623	私立協同高中
386	私立內思高工	468	市立霧峰農工	544	國立仁愛高農	624	縣立永慶高中
387	私立仰德高中	469	市立中港高中	545	國立水里商工	625	私立協志工商
388	私立東泰高中	470	市立后綜高中	546	國立南投高商	626	私立弘德工商
389	誠正中學	471	市立長億高中	547	國立埔里高工	627	私立萬能工商
390	縣立六家高級中學	472	市立新社高中	548	國立草屯商工	628	縣立竹崎高中
	苗栗縣	473	私立大明高中	549	私立同德家商	629	國立新港藝術高中
400	國立竹南高中	474	私立弘文高中	550	私立三育高中		臺南市
401	國立卓蘭高中	475	私立立人高中	551	縣立旭光高中	640	國立臺南一中
402	國立苗栗高中	476	私立玉山高中	552	私立五育高中	641	國立臺南二中
403	國立苑裡高中	477	私立明台高中	553	私立弘明實驗高中	642	國立臺南女中
404	國立大湖農工	478	私立明道高中	554	私立普台高中	643	國立家齊高中
405	國立苗栗高商	479	私立青年高中		雲林縣	644	國立臺南海事
406	國立苗栗農工	480	私立致用高中	560	國立斗六高中	645	國立臺南高商
407	縣立苑裡高中	481	私立華盛頓高中	561	國立北港高中	646	臺南市光華高中
408	縣立興華高中	482	私立慈明高中	562	國立虎尾高中	647	私立長榮女中
409	私立大成高中	483	私立僑泰高中	563	國立土庫商工	648	私立長榮高中
410	私立君毅高中	484	私立嘉陽高中	564	國立斗六家商	649	財團法人慈濟高中
411	私立建臺高中	485	市立大里高中	565	國立北港農工	650	私立崑山高中
412	私立中興商工	486	財團法人常春藤高中	566	國立西螺農工	651	財團法人聖功女中
413	私立育民工家	488	國立中科實驗高級中學	567	國立虎尾農工	652	私立德光高中
414	私立賢德工商	489	私立蕙格高中	568	縣立斗南高中	653	私立瀛海高中
415	私立龍德家商	490	私立磊川華德福實驗教育學校	569	縣立麥寮高中	654	私立六信高中
416	私立全人實驗高中	491	市立龍津高中	570	私立文生高中	655	私立亞洲餐旅
417	縣立三義高中	492	華德福大地實驗學校	571	私立正心高中	656	私立南英商工
418	縣立大同高中		彰化縣	572	私立永年高中	657	私立慈幼工商
	臺中市	500	國立員林高中	573	私立巨人高中	658	市立南寧高中
430	市立文華高中	501	國立鹿港高中	574	雲林縣維多利亞實驗高中	659	市立土城高中
431	市立臺中一中	502	國立溪湖高中	575	私立揚子高中	660	國立成大附工進修學校
432	市立臺中二中	503	國立彰化女中	576	財團法人義峰高中	670	國立北門高中
433	市立臺中女中	504	國立彰化高中	577	私立大成商工	671	國立後壁高中
434	市立臺中家商	505	國立二林工商	578	私立大德工商	672	國立善化高中
435	市立臺中高工	506	國立北斗家商	580	私立福智高中	673	國立新化高中
436	國立興大附農	507	國立永靖高工	581	縣立古坑華德福實驗高級中學	674	國立新營高中
437	市立西苑高中	508	國立秀水高工	582	縣立蔦松藝術高中	675	國立新豐高中
438	市立忠明高中	509	國立員林家商		嘉義市	676	國立北門農工
439	市立惠文高中	510	國立員林農工	590	國立嘉義女中	677	國立臺南高工
440	私立宜寧高中	511	國立員林崇實高工	591	國立嘉義高中	678	國立臺南大學附中
441	私立明德高中	512	國立彰師附工	592	國立華南高商	679	國立玉井工商
442	私立新民高中	513	國立彰化高商	593	國立嘉義家職	680	國立白河商工
443	私立衛道高中	514	私立文興高中	594	國立嘉義高工	681	國立曾文家商
		515	財團法人正德高中			682	國立曾文農工
		516	縣立彰化藝術高中				

代碼	校名
683	國立新化高工
684	國立新營高工
685	市立大灣高中
686	私立明達高中
687	私立南光高中
688	私立港明高中
690	私立新榮高中
691	私立鳳和高中
692	私立黎明高中
693	臺南市興國高中
695	私立育德工家
697	私立陽明工商
698	市立永仁高中
699	國立南科國際實驗高中
高雄市	
710	國立高師大附中
711	市立三民高中
712	市立小港高中
713	市立中山高中
714	市立中正高中
715	市立左營高中
716	市立前鎮高中
717	市立高雄女中
718	市立高雄中學
719	市立新莊高中
720	市立瑞祥高中
721	市立鼓山高中
722	市立三民家商
723	市立中正高工
724	市立海青工商
725	市立高雄高工
726	市立高雄高商
727	私立大榮高中
728	私立立志高中
729	私立明誠高中
730	國立中山大學附屬國光高中
731	私立復華高中
732	天主教道明中學
733	私立三信家商
734	私立中華藝校
736	私立高鳳工家
737	私立國際商工
738	私立樹德家商
739	市立新興高中
740	市立楠梓高中
750	國立岡山高中
751	國立旗美高中
752	國立鳳山高中
753	國立鳳新高中
754	國立岡山農工
755	國立旗山農工
756	國立鳳山商工
757	市立仁武高中
758	市立六龜高中

代碼	校名
759	市立文山高中
760	市立林園高中
761	市立路竹高中
762	市立福誠高中
763	私立正義高中
764	財團法人普門中學
765	財團法人新光高中
766	私立中山工商
767	私立高英工商
769	私立高苑工商
771	私立華德工家
772	私立旗美商工
773	明陽中學
774	私立義大國際高中
775	國立高餐大附屬餐旅中學
776	南海月光實驗學校
屏東縣	
790	國立屏東女中
791	國立屏東高中
792	國立潮州高中
793	國立內埔農工
794	國立佳冬高農
795	國立東港海事
796	國立屏東高工
797	國立恆春工商
798	私立美和高中
799	私立陸興高中
801	私立日新工商
802	私立民生家商
803	縣立東港高中
804	財團法人屏東高中
805	私立華洲工家
806	縣立大同高中
807	縣立來義高中
808	縣立枋寮高中
809	國立屏北高中
臺東縣	
820	國立臺東女中
821	國立臺東高中
822	國立臺東大學附屬體育高中
823	國立臺東高商
824	國立臺東專科學校附設高職部
825	國立成功商水
826	國立關山工商
827	縣立蘭嶼高中
828	私立育仁高中
829	私立公東高工
830	臺東縣均一高中
花蓮縣	
840	國立玉里高中
841	國立花蓮女中
842	國立花蓮高中

代碼	校名
843	國立光復商工
844	國立花蓮高工
845	國立花蓮高商
846	國立花蓮高農
847	私立四維高中
848	私立海星高中
849	財團法人慈濟大學附中
850	花蓮縣上騰工商
852	花蓮縣立體育高中
853	縣立南平中學
854	私立正德高中進修學校
澎湖縣	
870	國立馬公高中
871	國立澎湖海事水產
金門縣	
880	國立金門高中
882	國立金門農工
連江縣	
891	國立馬祖高中
同等學力(含肄業生)	
(僅供報名時填報使用，報考資格請考生於報名前自行向各招生主辦單位查詢)	
900	高級中等學校肄業僅未修習最後一年，休學、退學或重讀二年以上
901	高級中等學校肄業修滿最後一年上學期，休學或退學一年以上
902	高級中等學校肄業修滿規定年限後，因故未能畢業
903	五專肄業修滿三年級下學期後，休學或退學一年以上
904	五專肄業修讀四或五年級期間休學或退學，或修滿規定年限，因故未能畢業
905	依藝術教育法實施一貫制學制肄業，其修業情形符合同等學力之規定
906	高級中等學校及職業進修(補習)學校或實用技能學程(班)三年級結業
907	高中程度以上學力鑑定(別)考試通過
908	高普考或相當等級之特種考試及格
909	持大陸高中肄業文憑，符合大陸地區學歷採認辦法規定並有入學大學同等學力認定標準第一款所列情形

代碼	校名
910	取得丙級技術士證後，從事相關工作經驗五年以上
911	取得乙級技術士證後，從事相關工作經驗二年以上
912	取得甲級技術士證
913	年滿規定年紀且修滿規定課程之學分數
914	空大選修生修畢40學分以上
915	符合高級中等以下教育階段非學校型態實驗教育實施條例規定
其他	
950	陸軍專科學校
951	臺北市立啟明學校
952	臺北市立啟智學校
953	臺北市立啟聰學校
954	新北市立新北特殊教育學校
955	國立基隆特殊教育學校
956	國立宜蘭特殊教育學校
957	桃園市立桃園特殊教育學校
958	國立苗栗特殊教育學校
959	臺中市立臺中特殊教育學校
960	臺中市立啟明學校
961	臺中市立啟聰學校
962	臺中市私立惠明盲校
963	國立南投特殊教育學校
964	國立和美實驗學校
965	國立彰化特殊教育學校
966	國立雲林特殊教育學校
967	國立嘉義特殊教育學校
968	國立臺南啟智學校
969	國立臺南大學附屬啟聰學校
970	高雄市立成功特殊教育學校
971	高雄市立高雄特殊教育學校
972	高雄市立楠梓特殊學校
973	國立花蓮特殊教育學校
975	臺北市立文山特殊教育學校
976	高雄市立仁武特殊教育學校
977	國立新竹特殊教育學校
978	國立屏東特殊教育學校
979	國立臺東大學附屬特殊教育學校
980	中正預校
990	大陸東莞台商子弟學校
991	厚德補校
992	勵德補校
999	漏列學校或其他

附錄三 報名考生科(組)、學程代碼與報名群別表

※考生畢(肄)業科(組)、學程別若無代碼者請填選「999」。

代碼	科別	代碼	科別	代碼	科別	代碼	科別
01 機械群		02 動力機械群		03 電機與電子群		04 化工群	
	【專業群(職業)科】		【專業群(職業)科】		【專業群(職業)科】		【專業群(職業)科】
101	機械科	146	汽車科	181	電機科	226	化工科
102	模具科	147	重機科	182	電子科	227	染整科
104	製圖科	148	農業機械科	183	資訊科	228	紡織科
105	鑄造科	149	飛機修護科	184	控制科	229	環境檢驗科
105	板金科	150	汽車修護科	185	冷凍空調科	230	化工群其他科別
106	配管科	151	動力機械科	186	航空電子科		【綜合高中】
107	機械木模科	152	動力機械群其他科別	187	電子通信科	234	化工技術
108	機電科		【綜合高中】	188	電機與電子群其他科別	235	環境檢驗技術
109	生物產業機電科	154	汽車技術		【綜合高中】	236	衛生化工
110	機工科	155	汽車修護	192	電子技術	237	化學技術
111	電腦繪圖科	156	航空技術	193	資訊技術	238	化工
112	電腦機械製圖科	157	工程機械技術	194	電機技術	239	化工群其他學程
113	機械群其他科別	158	汽機車技術	195	機電技術		【實用技能學程】
	【綜合高中】	159	電動電子	196	冷凍空調	243	塗裝技術科
116	機械技術	160	動力機械	197	電器冷凍	244	化工技術科
117	製圖技術	161	動力機械技術	198	航空電子技術	245	染整技術科
118	機械製圖	162	飛機修護	199	電腦應用	246	化工群其他科別
119	農業機械技術	163	汽車	200	電腦通訊		
120	電腦輔助機械	164	工程機械	201	資訊電子		
121	機械工程	165	動力機械群其他學程	202	資訊科技		05 土木與建築群
122	機械木模技術		【實用技能學程】	203	電機工程		【專業群(職業)科】
123	鑄造技術	168	汽車修護科	204	機電整合	251	土木科
124	製圖	169	汽車板金科	205	控制技術	252	建築科
125	電腦製圖	170	機械板金科	206	電機電子技術	253	消防工程科
126	電腦繪圖	171	汽車電機科	207	資訊	254	土木與建築群其他科別
127	機械	172	塗裝技術科	208	電子		【綜合高中】
128	生物產業機電	173	引擎修護科	209	電機	258	建築技術
129	機械木模	174	機車修護科	210	電機電子	259	營建技術
130	機械群其他學程	175	板金科	211	控制	260	土木測量
	【實用技能學程】	176	動力機械群其他科別	212	電機與電子群其他學程	261	建築製圖
132	機械板金科				【實用技能學程】	262	空間設計
133	鑄造技術科			214	水電技術科	263	土木建築技術
134	機械修護科			215	視聽電子修護科	264	建築
135	焊接科			216	電機修護科	265	土木與建築群其他學程
136	冷作科			217	家電技術科		【實用技能學程】
137	自行車技術科			218	微電腦修護科	269	裝潢技術科
138	模具基礎技術科			219	冷凍空調修護科	270	營造技術科
139	模具技術科			220	檢測器修護科	271	電腦繪圖科
140	電腦繪圖科			221	事務機械修護科	272	土木與建築群其他科別
141	機械加工科			222	儀表修護科		
142	鑄造工科			223	視聽電子科		
143	機械群其他科別			224	冷凍空調技術科		
				225	電機與電子群其他科別		

代碼	科別	代碼	科別	代碼	科別	代碼	科別
06 商業與管理群		07 外語群		08 設計群(續)		09 農業群(續)	
	【專業群(職業)科】		【專業群(職業)科】		【綜合高中】(續)		【綜合高中】(續)
326	文書事務科	491	應用外語科(英文組)	305	室內設計	456	休閒農業管理
327	商業經營科	492	應用外語科(日文組)	306	美工	457	畜產保健
328	國際貿易科	493	外語群其他科別	307	空間設計	458	農業群其他學程
329	會計事務科		【綜合高中】	308	室內空間設計		【實用技能學程】
330	資料處理科	496	應用日語	309	造型設計	459	農業技術科
331	不動產事務科	497	應用德語	310	工藝設計	460	園藝技術科
332	航運管理科	498	應用法語	311	美工設計	461	花藝技術科
333	流通管理科	499	應用外語	312	視覺傳達設計	462	寵物經營科
334	水產經營科	500	應用英文	313	設計群其他學程	463	畜產加工科
335	農產行銷科	501	應用日文		【實用技能學程】	464	茶葉技術科
336	電子商務科	502	應用英語	315	陶瓷技術科	465	造園技術科
337	商業與管理群其他科別	503	應用外語(英語)	316	製鞋技術科	466	休閒農業科
	【綜合高中】	504	應用外語英文組	317	皮革製品科	467	農業群其他科別
338	資訊應用	505	應用外語日文組	318	製鏡技術科		
339	商業服務	506	應用外語(英文)	319	印刷製版科		
340	流通服務	507	外語群其他學程	320	金屬工藝科	10 食品群	
341	物流服務			321	竹木工藝科		【專業群(職業)科】
342	商業事務			322	木雕技術科	376	食品加工科
343	商業應用		08 設計群	323	金石飾品加工科	377	食品科
344	商業		【專業群(職業)科】	324	裝裱技術科	378	水產食品科
345	電腦平面動畫	276	金屬工藝科	371	金銀珠寶加工科	379	烘焙科
346	流通	277	室內空間設計科	372	廣告技術科	380	食品群其他科別
347	銀行事務	278	美工科	373	服裝製作科		【綜合高中】
348	保險事務	279	家具木工科	374	流行飾品製作科	383	食品烘焙
349	電腦應用	280	圖文傳播科	375	裝潢技術科	384	食品技術
350	文書處理	281	陶瓷工程科	325	設計群其他科別	385	食品加工技術
351	會計資訊	282	家具設計科			386	食品加工
352	電腦繪圖	283	廣告設計科		09 農業群	387	食品群其他學程
353	電子商務	284	室內設計科		【專業群(職業)科】		【實用技能學程】
354	會計事務	285	美術工藝科	436	農場經營科	391	畜產加工科
355	國際貿易	286	多媒體設計科	437	畜產保健科	392	食品經營科
356	商業經營	287	多媒體應用科	438	森林科	393	烘焙食品科
357	資料處理	288	設計群其他科別	439	園藝科	394	肉品加工科
358	文書事務		【綜合高中】	440	造園科	395	水產食品加工科
359	商經實務	291	多媒體製作	441	野生動物保育科	396	食品群其他科別
360	資訊處理	292	美工電腦設計	442	農業群其他科別		
361	流通管理	293	美工技術		【綜合高中】		
362	商業與管理群其他學程	294	商業設計	445	綜合農場		
	【實用技能學程】	295	室內裝潢	446	造園技術		
363	廣告技術科	296	家具技術	447	園藝技術		
364	商業事務科	297	設計科技	448	農園技術		
365	商用資訊科	298	美術設計	449	畜產技術		
366	會計實務科	299	多媒體設計	450	綜合農業技術		
367	文書處理科	300	電腦應用(美工)	451	精緻農業		
368	銷售事務科	301	圖文傳播	452	農業綜合		
369	多媒體技術科	302	視覺傳達	453	畜產加工		
370	商業與管理群其他科別	303	流行造型設計	454	園藝與休閒		
		304	廣告設計	455	綜合農業		

代碼	科別	代碼	科別	代碼	科別	代碼	科別
11 家政群		12 餐旅群		13 水產群		15 藝術群	
	【專業群(職業)科】		【專業群(職業)科】		【專業群(職業)科】		【專業群(職業)科】
400	時尚造型科	526	觀光事業科	511	漁業科	571	音樂科
401	家政科	527	餐飲管理科	512	水產養殖科	572	西樂科
402	服裝科	528	餐飲服務科	513	水產群其他科別	573	國樂科
403	美容科	529	餐旅管理科		【綜合高中】	574	舞蹈科
404	幼兒保育科	530	休閒管理科	514	水產養殖技術	575	美術科
405	時尚模特兒科	531	餐旅群其他科別	515	水產養殖	576	影劇科
406	照顧服務科		【綜合高中】	516	水產群其他學程	577	電影電視科
407	流行服飾科	536	餐飲技術		【實用技能學程】	578	表演藝術科
408	家政群其他科別	537	餐飲製作	520	休閒漁業科	579	戲劇科
	【綜合高中】	538	運動與休閒	521	水產養殖技術科	580	時尚工藝科
410	美髮美容	539	休閒事務	522	漁具製作科	581	多媒體動畫科
411	美容美髮	540	觀光事務	523	水產群其他科別	582	歌仔戲科
412	服裝製作	541	觀光事業			583	國劇科
413	服裝設計	542	觀光餐飲			584	綜藝科
414	美容技術	543	觀光餐旅	14 海事群		585	劇場藝術科
415	時尚設計	544	觀光		【專業群(職業)科】	586	客家戲科
416	美容	545	餐飲觀光	471	航海科	587	戲曲音樂科
417	服裝	546	運動休閒	472	輪機科	588	京劇科
418	家政	547	運動與休閒管理	473	海事群其他科別	589	傳統音樂科
419	幼兒保育	548	運動休閒與管理		【綜合高中】	590	民俗技藝科
420	幼老福利	549	觀光休閒	476	漁業	591	藝術群其他科別
421	銀髮族活動管理	550	餐飲服務	477	海事群其他學程		
422	家政群其他學程	551	餐飲管理		【實用技能學程】		【綜合高中】
	【實用技能學程】	552	觀光服務	481	海事資訊處理科	595	影視戲劇
424	花藝技術科	553	餐飲經營	482	船舶電機技術科	596	電視廣播
425	西服科	554	食品烘焙	483	船舶機電科	597	電影電視
426	女裝科	555	餐旅群其他學程	484	動力小艇技術科	598	原住民藝能
427	美髮技術科		【實用技能學程】	485	港埠事務科	599	藝術群其他學程
428	美顏技術科	557	觀光事務科	486	海事群其他科別		
429	飾品製作科	558	烘焙食品科				
430	家政群其他科別	559	餐飲技術科				
		560	中餐廚師科				
		561	西餐廚師科				
		562	旅遊事務科				
		563	飲料調整科				
		564	烹調技術科				
		565	海洋觀光事業科				
		566	餐旅群其他科別				

附錄四 招生群別、校系（組）、學程、名額及志願代碼表

招生群別	校名	系(組)、學程名稱	志願代碼	名額
01 機械群	國立臺灣科技大學	機械工程系	01001	12
	國立雲林科技大學	機械工程系	01002	2
	國立雲林科技大學	工業工程與管理系	01003	5
	國立屏東科技大學	生物機電工程系	01004	5
	國立臺北科技大學	機械工程系	01005	6
	國立高雄科技大學	機械工程系(建工校區)	01006	1
	國立高雄科技大學	機械工程系智能系統與控制組(建工校區)	01007	1
	國立高雄科技大學	機械工程系微奈米技術組(建工校區)	01008	1
	國立高雄科技大學	模具工程系(建工校區)	01009	1
	國立高雄科技大學	模具工程系光電模具組(建工校區)	01010	1
	國立高雄科技大學	模具工程系精微模具組(建工校區)	01011	1
	國立高雄科技大學	環境與安全衛生工程系(第一校區)	01012	14
	國立高雄科技大學	機電工程系精密機械組(第一校區)	01013	9
	國立高雄科技大學	機電工程系智慧自動化組(第一校區)	01014	9
	國立高雄科技大學	造船及海洋工程系(楠梓校區)	01015	3
	國立虎尾科技大學	機械與電腦輔助工程系	01016	3
	國立虎尾科技大學	材料科學與工程系	01017	3
	國立虎尾科技大學	機械設計工程系	01018	3
	國立虎尾科技大學	自動化工程系	01019	3
	國立虎尾科技大學	飛機工程系機械組	01020	3
	國立勤益科技大學	機械工程系	01021	5
	南臺科技大學	機械工程系自動化控制組	01022	5
	南臺科技大學	機械工程系微奈米技術組	01023	6
	崑山科技大學	機械工程系精密機械設計組	01024	3
	崑山科技大學	機械工程系智慧製造組	01025	2
	崑山科技大學	機械工程系機電綠能組	01026	2
	崑山科技大學	材料工程系	01027	2
	崑山科技大學	環境工程系	01028	2
	嘉藥學校財團法人嘉南藥理大學	環境工程與科學系環境應用組	01029	2
	龍華科技大學	機械工程系	01030	5
	弘光科技大學	環境與安全衛生工程系環境工程組	01031	1
	健行科技大學	機械工程系	01032	2
	正修科技大學	機械工程系精密設計製造組	01033	5
	建國科技大學	機械工程系	01034	3
	建國科技大學	自動化工程系	01035	1
	明志科技大學	機械工程系精密機械組	01036	2
	明志科技大學	機械工程系光機電組	01037	3
	明志科技大學	材料工程系	01038	3
	高苑科技大學	機械與自動化工程系	01039	2
	遠東科技大學	機械工程系	01040	4
	東南科技大學	機械工程系	01041	3
	南開科技大學	自動化工程系	01042	2
	南開科技大學	機械工程系精密機械組	01043	2
	僑光科技大學	電腦輔助工業設計系機械設計組	01044	2
修平科技大學	機械工程系	01045	5	

招生群別	校名	系(組)、學程名稱	志願代碼	名額
01 機械群	華夏科技大學	機械工程系	01046	3
	宏國德霖科技大學	機械工程系	01047	2
	亞東技術學院	機械工程系	01048	4
01 機械群招生名額合計				169
02 動力機械群	國立臺北科技大學	車輛工程系	02001	2
	國立虎尾科技大學	動力機械工程系	02002	3
	國立虎尾科技大學	車輛工程系	02003	3
	南臺科技大學	機械工程系先進車輛組	02004	6
	崑山科技大學	機械工程系智慧車輛組	02005	6
	健行科技大學	機械工程系車輛組	02006	2
	健行科技大學	工業管理系	02007	4
	正修科技大學	機械工程系機電組	02008	8
	明志科技大學	機械工程系車輛組	02009	2
	聖約翰科技大學	機械與電腦輔助工程系	02010	2
	東南科技大學	機械工程系車輛組	02011	6
	南開科技大學	機械工程系先進車輛組	02012	8
	修平科技大學	機械工程系智慧車輛組	02013	15
	修平科技大學	工業工程與管理系	02014	2
	亞東技術學院	機械工程系汽車組	02015	3
	亞東技術學院	通訊工程系	02016	4
02 動力機械群招生名額合計				76
03 電機與電子群	國立臺灣科技大學	電子工程系	03001	11
	國立臺灣科技大學	電機工程系	03002	10
	國立臺灣科技大學	資訊工程系	03003	6
	國立雲林科技大學	電機工程系	03004	6
	國立雲林科技大學	電子工程系	03005	7
	國立雲林科技大學	資訊工程系	03006	5
	國立屏東科技大學	資訊管理系	03007	5
	國立臺北科技大學	電機工程系	03008	6
	國立臺北科技大學	能源與冷凍空調工程系	03009	4
	國立臺北科技大學	電子工程系	03010	5
	國立臺北科技大學	資訊工程系	03011	3
	國立臺北科技大學	光電工程系	03012	6
	國立高雄科技大學	電機工程系(建工校區)	03013	3
	國立高雄科技大學	電子工程系電子組(建工校區)	03014	1
	國立高雄科技大學	電子工程系電信與系統組(建工校區)	03015	1
	國立高雄科技大學	電子工程系資訊組(建工校區)	03016	1
	國立高雄科技大學	資訊工程系(建工校區)	03017	3
	國立高雄科技大學	電子工程系(第一校區)	03018	10
	國立高雄科技大學	電腦與通訊工程系(第一校區)	03019	11
	國立高雄科技大學	半導體工程系(楠梓校區)	03020	4
	國立高雄科技大學	電訊工程系(楠梓校區)	03021	4
	國立虎尾科技大學	電機工程系	03022	3
	國立虎尾科技大學	光電工程系	03023	3
	國立虎尾科技大學	飛機工程系航空電子組	03024	3
	國立虎尾科技大學	資訊工程系	03025	3
	國立虎尾科技大學	電子工程系	03026	2

招生群別	校名	系(組)、學程名稱	志願代碼	名額
03 電機與 電子群	國立澎湖科技大學	電機工程系	03027	1
	國立澎湖科技大學	電信工程系	03028	3
	國立澎湖科技大學	資訊工程系	03029	2
	國立勤益科技大學	冷凍空調與能源系能源應用組	03030	1
	國立勤益科技大學	冷凍空調與能源系環境控制組	03031	2
	國立勤益科技大學	電機工程系	03032	5
	國立勤益科技大學	電子工程系積體電路與系統應用組	03033	2
	國立勤益科技大學	電子工程系網路多媒體暨遊戲機組	03034	1
	國立勤益科技大學	電子工程系智慧機器人組	03035	2
	國立勤益科技大學	資訊工程系	03036	4
	國立臺北護理健康大學	資訊管理系	03037	18
	國立臺中科技大學	資訊工程系	03038	2
	朝陽科技大學	工業工程與管理系	03039	6
	朝陽科技大學	資訊工程系	03040	5
	朝陽科技大學	資訊與通訊系	03041	6
	南臺科技大學	電機工程系控制與晶片組	03042	5
	南臺科技大學	電機工程系生醫電子系統組	03043	5
	南臺科技大學	電機工程系電能資訊組	03044	5
	南臺科技大學	光電工程系	03045	5
	南臺科技大學	電子工程系	03046	8
	南臺科技大學	資訊工程系	03047	5
	崑山科技大學	電機工程系	03048	3
	崑山科技大學	電機工程系自動化電控組	03049	4
	崑山科技大學	電子工程系	03050	3
	崑山科技大學	環境工程系綠色科技與管理組	03051	2
	崑山科技大學	智慧機器人工程系	03052	3
	崑山科技大學	資訊工程系	03053	2
	崑山科技大學	資訊工程系人工智慧應用組	03054	3
	嘉藥學校財團法人嘉南藥理大學	公共安全與消防學士學位學程	03055	2
	樹德科技大學	電腦與通訊系	03056	4
	樹德科技大學	資訊工程系	03057	5
	龍華科技大學	電機工程系	03058	12
	龍華科技大學	電子工程系	03059	12
	龍華科技大學	資訊網路工程系	03060	4
	弘光科技大學	環境與安全衛生工程系綠色科技組	03061	1
	健行科技大學	資訊工程系	03062	5
	正修科技大學	電子工程系	03063	5
	正修科技大學	電機工程系	03064	6
	正修科技大學	資訊工程系	03065	5
	建國科技大學	電機工程系	03066	2
	建國科技大學	電子工程系	03067	3
	明志科技大學	電機工程系	03068	4
	明志科技大學	電子工程系	03069	3
明志科技大學	環境與安全衛生工程系	03070	2	
高苑科技大學	電子工程系航空電子組	03071	1	
高苑科技大學	電子工程系	03072	1	
大仁科技大學	消防安全學士學位學程	03073	5	

招生群別	校名	系(組)、學程名稱	志願代碼	名額
03 電機與電子群	聖約翰科技大學	電機工程系	03074	2
	聖約翰科技大學	資訊工程系	03075	3
	嶺東科技大學	資訊科技系行動與系統應用組	03076	4
	嶺東科技大學	資訊科技系智慧聯網互動科技應用組	03077	4
	嶺東科技大學	資訊科技系網路管理與雲端應用組	03078	3
	中國科技大學	資訊工程系(台北校區)	03079	2
	中臺科技大學	資訊管理系	03080	3
	遠東科技大學	電機工程系	03081	2
	遠東科技大學	資訊工程系	03082	4
	遠東科技大學	冷凍空調與能源系	03083	4
	景文科技大學	電腦與通訊系	03084	3
	景文科技大學	資訊工程系	03085	4
	東南科技大學	電子工程系	03086	3
	東南科技大學	電機工程系	03087	6
	南開科技大學	電機與資訊技術系	03088	2
	僑光科技大學	資訊科技系	03089	4
	育達科技大學	物聯網工程與應用學士學位學程	03090	1
	美和科技大學	資訊科技系	03091	3
	修平科技大學	資訊網路技術系	03092	5
	修平科技大學	電子工程系	03093	2
	醒吾科技大學	資訊科技應用系	03094	10
	華夏科技大學	電機工程系	03095	2
	華夏科技大學	資訊工程系	03096	3
	慈濟學校財團法人慈濟科技大學	資訊科技與管理系	03097	2
	宏國德霖科技大學	資訊工程系	03098	3
	宏國德霖科技大學	電腦與通訊工程系	03099	1
	亞東技術學院	電機工程系	03100	6
	亞東技術學院	電子工程系	03101	6
	亞東技術學院	資訊管理系	03102	4
	國立屏東大學	電腦與通訊學系	03103	3
國立屏東大學	資訊工程學系	03104	2	
03 電機與電子群招生名額合計				427
04 化工群	國立臺灣科技大學	材料科學與工程系	04001	4
	國立臺灣科技大學	化學工程系	04002	1
	國立雲林科技大學	環境與安全衛生工程系	04003	6
	國立雲林科技大學	化學工程與材料工程系	04004	4
	國立臺北科技大學	化學工程與生物科技系	04005	9
	國立臺北科技大學	分子科學與工程系	04006	4
	國立高雄科技大學	化學工程與材料工程系(建工校區)	04007	3
	國立高雄科技大學	海洋環境工程系(楠梓校區)	04008	3
	國立虎尾科技大學	生物科技系	04009	2
	國立勤益科技大學	化工與材料工程系	04010	5
	朝陽科技大學	應用化學系	04011	5
	嘉藥學校財團法人嘉南藥理大學	醫藥化學系	04012	2
	明志科技大學	化學工程系	04013	2
	大仁科技大學	藥學系藥學組	04014	2
	中華醫事科技大學	製藥工程系	04015	2
04 化工群招生名額合計				54

招生群別	校名	系(組)、學程名稱	志願代碼	名額
05 土木與 建築群	國立臺灣科技大學	營建工程系	05001	5
	國立臺灣科技大學	建築系	05002	4
	國立雲林科技大學	營建工程系	05003	6
	國立雲林科技大學	建築與室內設計系建築組	05004	2
	國立屏東科技大學	水土保持系	05005	5
	國立臺北科技大學	土木工程系	05006	5
	國立臺北科技大學	建築系	05007	2
	國立高雄科技大學	土木工程系(建工校區)	05008	3
	國立高雄科技大學	營建工程系(第一校區)	05009	13
	朝陽科技大學	營建工程系	05010	5
	朝陽科技大學	建築系建築組	05011	4
	朝陽科技大學	景觀及都市設計系	05012	5
	崑山科技大學	房地產開發與管理系	05013	2
	弘光科技大學	環境與安全衛生工程系職業安全衛生組	05014	1
	健行科技大學	土木工程系	05015	2
	正修科技大學	土木與空間資訊系	05016	5
	正修科技大學	建築與室內設計系建築設計組	05017	5
	建國科技大學	土木工程系	05018	2
	高苑科技大學	土木工程系	05019	2
	高苑科技大學	建築系	05020	1
	中國科技大學	建築系(台北校區)	05021	3
	中國科技大學	土木與防災系(台北校區)	05022	2
	東南科技大學	營建與空間設計系	05023	3
	華夏科技大學	建築系	05024	3
	宏國德霖科技大學	土木工程系	05025	1
05 土木與建築群招生名額合計				91
06 商業與 管理群	國立臺灣科技大學	工業管理系	06001	7
	國立臺灣科技大學	企業管理系	06002	17
	國立臺灣科技大學	資訊管理系	06003	8
	國立雲林科技大學	企業管理系	06004	4
	國立雲林科技大學	資訊管理系	06005	4
	國立雲林科技大學	財務金融系	06006	4
	國立雲林科技大學	會計系	06007	4
	國立雲林科技大學	國際管理學士學位學程	06008	3
	國立屏東科技大學	企業管理系	06009	5
	國立屏東科技大學	財務金融國際學士學位學程	06010	5
	國立屏東科技大學	休閒運動健康系	06011	5
	國立臺北科技大學	經營管理系	06012	3
	國立臺北科技大學	資訊與財金管理系	06013	5
	國立高雄科技大學	國際企業系(燕巢校區)	06014	3
	國立高雄科技大學	企業管理系(燕巢校區)	06015	2
	國立高雄科技大學	資訊管理系(第一校區)	06016	7
	國立高雄科技大學	運籌管理系(第一校區)	06017	8
	國立高雄科技大學	行銷與流通管理系(第一校區)	06018	8
	國立高雄科技大學	風險管理與保險系(第一校區)	06019	5
	國立高雄科技大學	會計資訊系(燕巢校區)	06020	8
	國立高雄科技大學	金融資訊系(燕巢校區)	06021	3

招生群別	校名	系(組)、學程名稱	志願代碼	名額
06 商業與 管理群	國立高雄科技大學	財政稅務系(燕巢校區)	06022	2
	國立高雄科技大學	觀光管理系(燕巢校區)	06023	3
	國立高雄科技大學	智慧商務系(燕巢校區)	06024	3
	國立高雄科技大學	金融系(第一校區)	06025	8
	國立高雄科技大學	財務管理系(第一校區)	06026	7
	國立高雄科技大學	海洋休閒管理系(楠梓校區)	06027	3
	國立高雄科技大學	人力資源發展系(燕巢校區)	06028	2
	國立虎尾科技大學	工業管理系	06029	3
	國立虎尾科技大學	資訊管理系	06030	1
	國立虎尾科技大學	企業管理系	06031	3
	國立虎尾科技大學	財務金融系	06032	1
	國立澎湖科技大學	資訊管理系	06033	2
	國立澎湖科技大學	行銷與物流管理系	06034	2
	國立澎湖科技大學	海洋遊憩系	06035	2
	國立勤益科技大學	工業工程與管理系	06036	5
	國立勤益科技大學	企業管理系	06037	4
	國立勤益科技大學	流通管理系	06038	3
	國立勤益科技大學	資訊管理系	06039	3
	國立臺北護理健康大學	健康事業管理系	06040	13
	國立高雄餐旅大學	餐旅暨會展行銷管理系	06041	5
	國立臺中科技大學	財政稅務系	06042	3
	國立臺中科技大學	財務金融系	06043	3
	國立臺中科技大學	會計資訊系	06044	3
	國立臺中科技大學	應用統計系	06045	1
	國立臺中科技大學	休閒事業經營系	06046	4
	國立臺中科技大學	保險金融管理系	06047	3
	國立臺中科技大學	流通管理系	06048	3
	國立臺中科技大學	資訊管理系	06049	4
	國立臺中科技大學	企業管理系	06050	3
	國立臺中科技大學	國際貿易與經營系	06051	2
	國立臺北商業大學	會計資訊系(臺北校區)	06052	8
	國立臺北商業大學	財務金融系(臺北校區)	06053	7
	國立臺北商業大學	財政稅務系(臺北校區)	06054	7
	國立臺北商業大學	國際商務系(臺北校區)	06055	7
	國立臺北商業大學	企業管理系(臺北校區)	06056	7
	國立臺北商業大學	資訊管理系(臺北校區)	06057	7
	朝陽科技大學	財務金融系	06058	4
	朝陽科技大學	企業管理系	06059	5
	朝陽科技大學	保險金融管理系	06060	5
	朝陽科技大學	會計系	06061	7
	朝陽科技大學	行銷與流通管理系	06062	4
	朝陽科技大學	銀髮產業管理系	06063	5
朝陽科技大學	資訊管理系資訊管理組	06064	5	
南臺科技大學	工業管理與資訊系電子商務組	06065	4	
南臺科技大學	資訊管理系	06066	6	
南臺科技大學	企業管理系	06067	3	
南臺科技大學	行銷與流通管理系	06068	4	

招生群別	校名	系(組)、學程名稱	志願代碼	名額
06 商業與 管理群	南臺科技大學	休閒事業管理系	06069	3
	南臺科技大學	國際企業系	06070	3
	南臺科技大學	財務金融系	06071	5
	南臺科技大學	會計資訊系	06072	2
	崑山科技大學	企業管理系	06073	3
	崑山科技大學	全球商務與行銷系	06074	2
	崑山科技大學	金融管理系	06075	2
	崑山科技大學	資訊管理系	06076	2
	崑山科技大學	資訊管理系智慧商務組	06077	3
	崑山科技大學	資訊傳播系	06078	5
	樹德科技大學	行銷管理系	06079	2
	樹德科技大學	流通管理系	06080	3
	樹德科技大學	企業管理系	06081	3
	樹德科技大學	金融管理系	06082	3
	樹德科技大學	資訊管理系	06083	3
	龍華科技大學	國際企業系	06084	5
	龍華科技大學	資訊管理系	06085	12
	龍華科技大學	工業管理系	06086	5
	弘光科技大學	健康事業管理系	06087	5
	弘光科技大學	資訊管理系	06088	3
	健行科技大學	資訊管理系	06089	5
	健行科技大學	行銷與流通管理系	06090	5
	健行科技大學	財務金融系金融管理組	06091	3
	健行科技大學	財務金融系投資理財組	06092	3
	健行科技大學	餐旅管理系餐旅創業組	06093	2
	正修科技大學	企業管理系	06094	5
	正修科技大學	資訊管理系	06095	7
	正修科技大學	金融管理系	06096	4
	建國科技大學	資訊管理系	06097	2
	建國科技大學	國際企業管理系	06098	2
	建國科技大學	行銷與服務管理系	06099	2
	明志科技大學	工業工程與管理系	06100	4
	明志科技大學	經營管理系	06101	4
	聖約翰科技大學	行銷與流通管理系	06102	2
	嶺東科技大學	企業管理系	06103	5
	嶺東科技大學	行銷與流通管理系	06104	8
	嶺東科技大學	國際企業系	06105	8
	嶺東科技大學	財務金融系	06106	2
	嶺東科技大學	會計資訊系會計資訊組	06107	1
	嶺東科技大學	會計資訊系財政稅務組	06108	1
	嶺東科技大學	資訊管理系資訊管理應用組	06109	2
嶺東科技大學	資訊管理系數位生活設計組	06110	2	
中國科技大學	國際商務系(台北校區)	06111	2	
中國科技大學	財務金融系(台北校區)	06112	2	
中國科技大學	企業管理系(台北校區)	06113	2	
中國科技大學	行銷與流通管理系(台北校區)	06114	2	
中國科技大學	資訊管理系(台北校區)	06115	2	

招生群別	校名	系(組)、學程名稱	志願代碼	名額
06 商業與管理群	中國科技大學	行銷與流通管理系(新竹校區)	06116	1
	中國科技大學	觀光與休閒事業管理系(新竹校區)	06117	2
	中國科技大學	資訊管理系(新竹校區)	06118	1
	中臺科技大學	國際企業系	06119	2
	中臺科技大學	行銷管理系	06120	5
	台南應用科技大學	財務金融系	06121	1
	台南應用科技大學	資訊管理系	06122	1
	台南應用科技大學	資訊管理系娛樂與網路應用組	06123	1
	台南應用科技大學	企業管理系	06124	2
	德明財經科技大學	財務金融系	06125	13
	德明財經科技大學	企業管理系	06126	13
	德明財經科技大學	行銷管理系	06127	13
	德明財經科技大學	資訊管理系	06128	13
	南開科技大學	企業管理系	06129	2
	南開科技大學	行銷與流通管理系	06130	2
	僑光科技大學	財務金融系	06131	5
	僑光科技大學	企業管理系	06132	4
	僑光科技大學	國際貿易系	06133	5
	僑光科技大學	行銷與流通管理系	06134	9
	僑光科技大學	財經法律系	06135	2
	僑光科技大學	多媒體與遊戲設計系	06136	5
	育達科技大學	應用日語系	06137	1
	美和科技大學	企業管理系	06138	1
	文藻外語大學	國際企業管理系	06139	3
	文藻外語大學	數位內容應用與管理系	06140	2
	華夏科技大學	資訊管理系	06141	2
	華夏科技大學	企業管理系	06142	2
	慈濟學校財團法人慈濟科技大學	醫務暨健康管理系	06143	2
	慈濟學校財團法人慈濟科技大學	行銷與流通管理系	06144	2
	致理科技大學	企業管理系	06145	7
	致理科技大學	財務金融系	06146	7
	致理科技大學	會計資訊系	06147	7
	致理科技大學	行銷與流通管理系	06148	5
	致理科技大學	國際貿易系	06149	7
	致理科技大學	資訊管理系	06150	7
	致理科技大學	商務科技管理系	06151	5
	宏國德霖科技大學	企業管理系	06152	2
	亞東技術學院	行銷與流通管理系	06153	4
	國立屏東大學	資訊管理學系	06154	2
	國立屏東大學	國際貿易學系	06155	2
國立屏東大學	企業管理學系	06156	2	
國立屏東大學	財務金融學系	06157	3	
國立屏東大學	會計學系	06158	2	
國立屏東大學	不動產經營學系	06159	2	
國立屏東大學	休閒事業經營學系	06160	2	
國立屏東大學	商業自動化與管理學系	06161	2	
國立屏東大學	行銷與流通管理學系	06162	2	
06 商業與管理群招生名額合計				667

招生群別	校名	系(組)、學程名稱	志願代碼	名額
07 外語群	國立臺灣科技大學	應用外語系	07001	8
	國立雲林科技大學	應用外語系	07002	3
	國立臺北科技大學	應用英文系	07003	3
	國立高雄科技大學	應用英語系(第一校區)	07004	9
	國立高雄科技大學	應用日語系(第一校區)	07005	10
	國立高雄科技大學	應用德語系(第一校區)	07006	5
	國立虎尾科技大學	應用外語系	07007	3
	國立澎湖科技大學	應用外語系	07008	4
	國立勤益科技大學	應用英語系	07009	2
	國立高雄餐旅大學	應用英語系	07010	4
	國立臺中科技大學	應用英語系	07011	2
	國立臺中科技大學	應用日語系	07012	2
	國立臺中科技大學	應用中文系	07013	1
	國立臺北商業大學	應用外語系(臺北校區)	07014	7
	朝陽科技大學	休閒事業管理系	07015	2
	朝陽科技大學	應用英語系	07016	5
	南臺科技大學	應用英語系	07017	2
	南臺科技大學	應用日語系	07018	3
	嘉藥學校財團法人嘉南藥理大學	應用外語系應用英文組	07019	3
	嘉藥學校財團法人嘉南藥理大學	應用外語系應用日文組	07020	2
	樹德科技大學	應用外語系	07021	3
	龍華科技大學	應用外語系	07022	5
	健行科技大學	應用外語系	07023	3
	正修科技大學	應用外語系	07024	4
	建國科技大學	應用外語系	07025	2
	大仁科技大學	應用日語系	07026	2
	嶺東科技大學	應用外語系	07027	1
	嶺東科技大學	應用外語系應用日語組	07028	2
	中國科技大學	應用英語系(台北校區)	07029	2
	中臺科技大學	應用外語系	07030	4
	景文科技大學	應用外語系英文組	07031	2
	景文科技大學	應用外語系日文組	07032	5
	東南科技大學	應用英語系	07033	3
	德明財經科技大學	應用外語系	07034	9
	德明財經科技大學	應用外語系日文組	07035	5
	僑光科技大學	應用英語系	07036	6
	修平科技大學	應用英語系國際旅遊組	07037	2
	文藻外語大學	英國語文系	07038	8
	文藻外語大學	法國語文系	07039	3
	文藻外語大學	德國語文系	07040	4
	文藻外語大學	西班牙語文系	07041	4
	文藻外語大學	日本語文系	07042	10
	文藻外語大學	應用華語文系	07043	4
	文藻外語大學	外語教學系	07044	5
	文藻外語大學	翻譯系	07045	2
	文藻外語大學	國際事務系	07046	2
	致理科技大學	應用英語系	07047	7

招生群別	校名	系(組)、學程名稱	志願代碼	名額
07 外語群	致理科技大學	應用日語系	07048	5
	宏國德霖科技大學	應用英語系	07049	1
	國立屏東大學	應用日語學系	07050	2
	國立屏東大學	應用英語學系	07051	2
07 外語群招生名額合計				199
08 設計群	國立臺灣科技大學	設計系工業設計組	08001	3
	國立臺灣科技大學	設計系商業設計組	08002	4
	國立雲林科技大學	工業設計系	08003	1
	國立雲林科技大學	視覺傳達設計系	08004	2
	國立雲林科技大學	建築與室內設計系室內組	08005	1
	國立雲林科技大學	數位媒體設計系	08006	2
	國立雲林科技大學	創意生活設計系	08007	1
	國立臺北科技大學	工業設計系產品設計組	08008	1
	國立臺北科技大學	工業設計系家具與室內設計組	08009	1
	國立臺北科技大學	互動設計系媒體設計組	08010	2
	國立臺北科技大學	互動設計系視覺傳達設計組	08011	2
	國立高雄科技大學	工業設計系(第一校區)	08012	3
	國立高雄科技大學	文化創意產業系(燕巢校區)	08013	2
	國立虎尾科技大學	多媒體設計系	08014	2
	國立勤益科技大學	景觀系	08015	2
	國立勤益科技大學	文化創意事業系	08016	2
	國立臺中科技大學	多媒體設計系	08017	2
	國立臺中科技大學	室內設計系	08018	2
	國立臺中科技大學	商業設計系	08019	3
	朝陽科技大學	建築系室內設計組	08020	5
	朝陽科技大學	工業設計系	08021	6
	朝陽科技大學	視覺傳達設計系	08022	4
	朝陽科技大學	傳播藝術系	08023	6
	朝陽科技大學	資訊管理系數位多媒體組	08024	2
	南臺科技大學	資訊傳播系	08025	5
	南臺科技大學	視覺傳達設計系商業設計組	08026	6
	南臺科技大學	視覺傳達設計系動畫設計組	08027	6
	南臺科技大學	視覺傳達設計系創意生活設計組	08028	6
	南臺科技大學	創新產品設計系	08029	5
	南臺科技大學	多媒體與電腦娛樂科學系	08030	5
	崑山科技大學	公共關係暨廣告系	08031	4
	崑山科技大學	視覺傳達設計系	08032	4
	崑山科技大學	空間設計系	08033	8
	崑山科技大學	視訊傳播設計系	08034	4
	崑山科技大學	視覺傳達設計系平面媒體設計組	08035	3
	崑山科技大學	視覺傳達設計系產業創新設計組	08036	3
	樹德科技大學	動畫與遊戲設計系	08037	4
	樹德科技大學	生活產品設計系	08038	5
	樹德科技大學	視覺傳達設計系	08039	5
	樹德科技大學	室內設計系	08040	5
	龍華科技大學	多媒體與遊戲發展科學系	08041	6
	弘光科技大學	文化創意產業系	08042	3

招生群別	校名	系(組)、學程名稱	志願代碼	名額
08 設計群	健行科技大學	室內設計與管理系	08043	1
	正修科技大學	建築與室內設計系室內設計組	08044	5
	正修科技大學	數位多媒體設計系	08045	6
	正修科技大學	視覺傳達設計系	08046	5
	建國科技大學	商業設計系	08047	2
	建國科技大學	空間設計系	08048	3
	建國科技大學	數位媒體設計系	08049	3
	建國科技大學	創意產品與遊戲設計系	08050	2
	明志科技大學	工業設計系	08051	4
	明志科技大學	視覺傳達設計系	08052	5
	大仁科技大學	數位多媒體設計系	08053	3
	嶺東科技大學	視覺傳達設計系	08054	10
	嶺東科技大學	數位媒體設計系	08055	3
	嶺東科技大學	創意產品設計系	08056	5
	中國科技大學	室內設計系(台北校區)	08057	13
	中國科技大學	視覺傳達設計系(台北校區)	08058	8
	中國科技大學	數位多媒體設計系(台北校區)	08059	10
	中國科技大學	室內設計系(新竹校區)	08060	3
	中國科技大學	視覺傳達設計系(新竹校區)	08061	3
	中國科技大學	數位多媒體設計系(新竹校區)3	08062	3
	台南應用科技大學	室內設計系	08063	12
	台南應用科技大學	視覺傳達設計系	08064	6
	台南應用科技大學	商品設計系	08065	2
	台南應用科技大學	多媒體動畫系	08066	8
	台南應用科技大學	漫畫學士學位學程	08067	3
	遠東科技大學	數位媒體設計系	08068	1
	景文科技大學	視覺傳達設計系視覺設計組	08069	5
	景文科技大學	視覺傳達設計系時尚工藝組	08070	2
	東南科技大學	數位媒體設計系	08071	2
	東南科技大學	室內設計系	08072	2
	東南科技大學	創意產品設計系	08073	2
	東南科技大學	數位遊戲設計系	08074	2
	南開科技大學	多媒體動畫應用系	08075	2
	南開科技大學	文化創意與設計系	08076	2
	僑光科技大學	生活創意設計系	08077	4
	僑光科技大學	電腦輔助工業設計系產品設計組	08078	2
	文藻外語大學	傳播藝術系	08079	3
	華夏科技大學	數位媒體設計系	08080	3
	華夏科技大學	室內設計系	08081	2
	致理科技大學	多媒體設計系	08082	5
	宏國德霖科技大學	室內設計系	08083	2
宏國德霖科技大學	創意產品設計系	08084	2	
亞東技術學院	工商業設計系	08085	4	
08 設計群招生名額合計				323
09 農業群	國立屏東科技大學	森林系	09001	5
	國立屏東科技大學	獸醫學系	09002	2
	國立屏東科技大學	動物科學與畜產系	09003	4

招生群別	校名	系(組)、學程名稱	志願代碼	名額
09 農業群	國立屏東科技大學	熱帶農業暨國際合作系	09004	5
	國立屏東科技大學	木材科學與設計系	09005	4
	國立高雄科技大學	海洋生物技術系(楠梓校區)	09006	3
	朝陽科技大學	環境工程與管理系	09007	5
	嘉藥學校財團法人嘉南藥理大學	環境資源管理系	09008	3
	大仁科技大學	寵物照護暨美容學士學位學程	09009	5
	美和科技大學	生物科技系	09010	1
09 農業群招生名額合計				37
10 食品群	國立屏東科技大學	食品科學系	10001	5
	國立高雄科技大學	水產食品科學系(楠梓校區)	10002	3
	國立澎湖科技大學	食品科學系	10003	1
	南臺科技大學	生物與食品科技系	10004	4
	嘉藥學校財團法人嘉南藥理大學	食品科技系	10005	2
	弘光科技大學	食品科技系食品科技組	10006	2
	弘光科技大學	食品科技系烘焙科技組	10007	2
	大仁科技大學	食品科技系	10008	4
	中臺科技大學	食品科技系	10009	5
	中華醫事科技大學	食品營養系	10010	5
	美和科技大學	食品營養系	10011	2
10 食品群招生名額合計				35
11 家政群	國立屏東科技大學	時尚設計與管理系	11001	5
	國立屏東科技大學	幼兒保育系	11002	5
	國立屏東科技大學	社會工作系	11003	5
	國立臺北護理健康大學	嬰幼兒保育系	11004	10
	國立臺北護理健康大學	生死與健康心理諮商系	11005	9
	國立臺中科技大學	美容系	11006	2
	國立臺中科技大學	護理系	11007	2
	國立臺中科技大學	老人服務事業管理系	11008	2
	朝陽科技大學	幼兒保育系	11009	6
	南臺科技大學	幼兒保育系	11010	4
	嘉藥學校財團法人嘉南藥理大學	化粧品應用與管理系	11011	5
	嘉藥學校財團法人嘉南藥理大學	保健營養系	11012	2
	嘉藥學校財團法人嘉南藥理大學	嬰幼兒保育系	11013	2
	嘉藥學校財團法人嘉南藥理大學	老人服務事業管理系	11014	2
	樹德科技大學	兒童與家庭服務系	11015	5
	樹德科技大學	流行設計系	11016	5
	弘光科技大學	老人福利與長期照顧事業系	11017	3
	弘光科技大學	幼兒保育系	11018	4
	弘光科技大學	化粧品應用系	11019	8
	正修科技大學	幼兒保育系托育教學組	11020	5
	正修科技大學	幼兒保育系家庭社工組	11021	5
	正修科技大學	化粧品與時尚彩妝系	11022	8
	建國科技大學	美容系	11023	5
	高苑科技大學	香妝與養生保健系	11024	1
	聖約翰科技大學	時尚經營管理系	11025	2
	嶺東科技大學	流行設計系	11026	10
	中臺科技大學	兒童教育暨事業經營系	11027	4

招生群別	校名	系(組)、學程名稱	志願代碼	名額
11 家政群	台南應用科技大學	服飾設計管理系	11028	4
	台南應用科技大學	美容造型設計系	11029	15
	台南應用科技大學	幼兒保育系	11030	4
	台南應用科技大學	生活服務產業系	11031	5
	遠東科技大學	化妝品應用與管理系	11032	2
	中華醫事科技大學	寵物美容學士學位學程	11033	3
	中華醫事科技大學	長期照顧經營管理系	11034	2
	中華醫事科技大學	幼兒保育系	11035	1
	中華醫事科技大學	化妝品應用與管理系	11036	1
	德明財經科技大學	企業管理系時尚經營管理組	11037	6
	南開科技大學	福祉科技與服務管理系	11038	1
	美和科技大學	美容系	11039	1
	長庚學校財團法人長庚科技大學	幼兒保育系	11040	3
	長庚學校財團法人長庚科技大學	化妝品應用系	11041	3
	長庚學校財團法人長庚科技大學	保健營養系	11042	3
	醒吾科技大學	時尚造形設計系	11043	4
	華夏科技大學	化妝品應用系	11044	3
	亞東技術學院	材料與纖維系織品服裝設計組	11045	4
	11 家政群招生名額合計			
12 餐旅群	國立屏東科技大學	餐旅管理系	12001	5
	國立虎尾科技大學	休閒遊憩系	12002	1
	國立澎湖科技大學	觀光休閒系	12003	5
	國立澎湖科技大學	餐旅管理系	12004	5
	國立勤益科技大學	休閒產業管理系	12005	2
	國立高雄餐旅大學	旅館管理系	12006	9
	國立高雄餐旅大學	餐飲管理系	12007	7
	國立高雄餐旅大學	旅運管理系	12008	4
	國立高雄餐旅大學	航空暨運輸服務管理系	12009	5
	國立高雄餐旅大學	休閒暨遊憩管理系	12010	5
	國立高雄餐旅大學	西餐廚藝系	12011	4
	國立高雄餐旅大學	烘焙管理系	12012	3
	國立高雄餐旅大學	中餐廚藝系	12013	3
	國立高雄餐旅大學	國際觀光學士學位學程	12014	1
	南臺科技大學	餐旅管理系	12015	6
	嘉藥學校財團法人嘉南藥理大學	餐旅管理系	12016	5
	嘉藥學校財團法人嘉南藥理大學	運動管理系	12017	3
	嘉藥學校財團法人嘉南藥理大學	觀光事業管理系	12018	4
	樹德科技大學	休閒與觀光管理系	12019	6
	樹德科技大學	餐旅與烘焙管理系	12020	10
	樹德科技大學	會展行銷與活動管理系	12021	3
	弘光科技大學	餐旅管理系	12022	7
	健行科技大學	餐旅管理系	12023	10
	正修科技大學	餐飲管理系	12024	6
萬能科技大學	餐飲管理系	12025	4	
萬能科技大學	觀光與休閒事業管理系	12026	3	
萬能科技大學	旅館管理系	12027	2	
建國科技大學	運動健康與休閒系	12028	2	

招生群別	校名	系(組)、學程名稱	志願代碼	名額
12 餐旅群	建國科技大學	觀光系	12029	5
	高苑科技大學	觀光事業管理系	12030	1
	大仁科技大學	餐旅管理系	12031	5
	聖約翰科技大學	休閒運動與健康管理系	12032	5
	嶺東科技大學	觀光與休閒管理系	12033	7
	中國科技大學	觀光與休閒事業管理系(台北校區)	12034	7
	中臺科技大學	醫療暨健康產業管理系	12035	5
	台南應用科技大學	餐飲系	12036	12
	台南應用科技大學	運動休閒與健康管理系	12037	2
	台南應用科技大學	旅館管理系	12038	12
	台南應用科技大學	養生休閒管理學位學程	12039	1
	遠東科技大學	餐飲管理系	12040	4
	遠東科技大學	餐飲管理系廚藝組	12041	2
	遠東科技大學	餐飲管理系日式料理組	12042	1
	遠東科技大學	休閒運動管理系	12043	2
	遠東科技大學	旅遊事業管理系旅遊經營組	12044	2
	元培醫事科技大學	餐飲管理系	12045	6
	景文科技大學	旅遊管理系航空暨運輸服務管理組	12046	5
	景文科技大學	旅遊管理系休閒遊憩管理組	12047	5
	景文科技大學	旅遊管理系旅行業經營管理組	12048	4
	景文科技大學	餐飲管理系管理組	12049	8
	景文科技大學	餐飲管理系廚藝組	12050	7
	景文科技大學	餐飲管理系烘焙組	12051	5
	景文科技大學	旅館管理系	12052	8
	中華醫事科技大學	餐旅管理系	12053	4
	中華醫事科技大學	運動健康與休閒系	12054	2
	東南科技大學	觀光系	12055	3
	東南科技大學	休閒事業管理系	12056	5
	東南科技大學	餐旅管理系	12057	9
	德明財經科技大學	行銷管理系國際會展與觀光休閒組	12058	9
	南開科技大學	休閒事業管理系	12059	2
	南開科技大學	餐飲管理系	12060	2
	僑光科技大學	觀光與休閒事業管理系	12061	6
	僑光科技大學	餐飲管理系	12062	8
	僑光科技大學	旅館與會展管理系	12063	5
	美和科技大學	餐旅管理系	12064	5
	美和科技大學	運動與休閒管理系	12065	4
	修平科技大學	觀光與遊憩管理系	12066	1
	醒吾科技大學	觀光休閒系	12067	3
	醒吾科技大學	餐旅管理系	12068	5
	致理科技大學	休閒遊憩管理系	12069	4
宏國德霖科技大學	會展活動管理系	12070	2	
宏國德霖科技大學	餐旅管理系	12071	3	
宏國德霖科技大學	餐飲廚藝系	12072	4	
宏國德霖科技大學	休閒事業管理系	12073	4	
12 餐旅群招生名額合計				341

招生群別	校名	系(組)、學程名稱	志願代碼	名額
13 水產群	國立高雄科技大學	漁業生產與管理系(楠梓校區)	13001	3
	國立高雄科技大學	水產養殖系(楠梓校區)	13002	3
	國立澎湖科技大學	水產養殖系	13003	3
13 水產群招生名額合計				9
14 海事群	國立高雄科技大學	航運技術系(旗津校區)	14001	2
	國立高雄科技大學	輪機工程系(旗津校區)	14002	4
	國立澎湖科技大學	航運管理系	14003	2
14 海事群招生名額合計				8
15 藝術群	國立雲林科技大學	數位媒體設計系	15001	1
	國立臺北科技大學	文化事業發展系	15002	2
	國立臺中科技大學	多媒體設計系	15003	1
	崑山科技大學	公共關係暨廣告系	15004	2
	崑山科技大學	視訊傳播設計系	15005	4
	樹德科技大學	藝術管理與藝術經紀系	15006	2
	建國科技大學	商業設計系	15007	1
	建國科技大學	數位媒體設計系	15008	1
	建國科技大學	創意產品與遊戲設計系	15009	2
	嶺東科技大學	數位媒體設計系	15010	6
	中國科技大學	室內設計系(台北校區)	15011	1
	中國科技大學	視覺傳達設計系(台北校區)	15012	4
	中國科技大學	數位多媒體設計系(台北校區)	15013	2
	中國科技大學	視覺傳達設計系(新竹校區)	15014	1
	東南科技大學	數位媒體設計系	15015	2
	東南科技大學	室內設計系	15016	2
	東南科技大學	創意產品設計系	15017	1
	東南科技大學	數位遊戲設計系	15018	2
	僑光科技大學	生活創意設計系	15019	1
	文藻外語大學	傳播藝術系	15020	2
15 藝術群招生名額合計				40
16 不分群	國立雲林科技大學	文化資產維護系	16001	3
	國立臺北科技大學	材料及資源工程系材料組	16002	3
	國立臺北科技大學	材料及資源工程系資源組	16003	3
	國立臺北科技大學	工業工程與管理系	16004	8
	國立高雄科技大學	工業工程與管理系(建工校區)	16005	3
	國立臺北護理健康大學	運動保健系	16006	18
	朝陽科技大學	社會工作系	16007	5
	南臺科技大學	工業管理與資訊系工業管理組	16008	4
	嘉藥學校財團法人嘉南藥理大學	醫務管理系	16009	2
	嘉藥學校財團法人嘉南藥理大學	社會工作系	16010	5
	嘉藥學校財團法人嘉南藥理大學	休閒保健管理系	16011	4
	弘光科技大學	護理系	16012	7
	弘光科技大學	物理治療系	16013	3
	正修科技大學	工業工程與管理系	16014	4
	高苑科技大學	電競與動畫遊戲學位學程	16015	2
	大仁科技大學	環境與職業安全衛生系	16016	3
	大仁科技大學	護理系	16017	2
	大仁科技大學	社會工作系	16018	2

招生群別	校名	系(組)、學程名稱	志願代碼	名額	
16 不分群	聖約翰科技大學	工業管理系	16019	3	
	中臺科技大學	醫學檢驗生物技術系	16020	5	
	中臺科技大學	醫學影像暨放射科學系	16021	5	
	中臺科技大學	牙體技術暨材料系	16022	5	
	中臺科技大學	環境與安全衛生工程系	16023	3	
	中臺科技大學	視光系	16024	4	
	中臺科技大學	護理系	16025	5	
	中臺科技大學	老人照顧系	16026	4	
	元培醫事科技大學	寵物保健學士學位學程	16027	6	
	元培醫事科技大學	護理系	16028	4	
	元培醫事科技大學	醫學影像暨放射技術系	16029	10	
	元培醫事科技大學	視光系	16030	6	
	元培醫事科技大學	醫學檢驗生物技術系	16031	6	
	元培醫事科技大學	醫務管理系健康管理組	16032	5	
	元培醫事科技大學	生物科技暨製藥技術系	16033	3	
	中華醫事科技大學	語言治療系	16034	6	
	中華醫事科技大學	醫學檢驗生物技術系	16035	7	
	中華醫事科技大學	護理系	16036	2	
	中華醫事科技大學	環境與安全衛生工程系	16037	2	
	中華醫事科技大學	視光系	16038	1	
	美和科技大學	護理系	16039	5	
	美和科技大學	社會工作系	16040	2	
	長庚學校財團法人長庚科技大學	護理系(嘉義校區)	16041	3	
	長庚學校財團法人長庚科技大學	護理系(林口校區)	16042	3	
	慈濟學校財團法人慈濟科技大學	醫學影像暨放射科學系	16043	5	
	慈濟學校財團法人慈濟科技大學	護理系	16044	5	
	亞東技術學院	醫務管理系	16045	4	
	亞東技術學院	工業管理系	16046	4	
	16 不分群招生名額合計				204

附錄五 招生申訴處理辦法

- 一、為確實保障考生權益，特訂定「招生申訴處理辦法」(以下簡稱本辦法)。
- 二、申訴主體：凡參加 109 學年度科技校院繁星計畫聯合推薦甄選入學招生(以下簡稱本招生)之考生，得依據本辦法之規定提起申訴。
- 三、109 學年度科技校院繁星計畫聯合推薦甄選委員會(以下簡稱本委員會)為處理相關申訴，成立「招生申訴評議委員會」(以下簡稱申訴會)，申訴會由技專校院招生委員會聯合會(以下簡稱本會)「緊急事件處理小組」成員擔任之。
- 四、凡考生參加本招生之相關作業，認為有疑義且損及其個人權益，雖當場循正常行政程序要求處理仍無法獲得補救，得依本辦法規定，向本委員會提起申訴。
- 五、申訴處理程序：
 - (一) 考生參加本招生發生本辦法第四條申訴事項時，應於109年5月29日(星期五)12:00前向本委員會提出書面申訴，逾時不予受理。(申訴表請見本簡章附件八考生申訴表)。
 - (二) 本委員會將申請案件提交申訴會，申訴未循申訴辦法之程序請求補救者，申訴會得以書面駁回。
 - (三) 申訴人於申訴會未作成評議決定書前，得撤回申訴。
 - (四) 申訴之調查以不公開為原則，但得通知申訴人、對造及關係人到會說明。
 - (五) 申訴提起後，若申訴考生就申訴事件或其牽連之事項向申訴會以外之機關提出申訴者，應即於1週內以書面通知申訴會。申訴會獲知上情後應即中止評議，俟中止評議原因消滅後繼續評議。其間如影響考生權益，責任概由考生自行負責。
 - (六) 評議決定書應包括主文、事實、理由等內容，不受理之申訴亦應做成評議決定書，惟其內容只列主文和理由。
 - (七) 評議決定書經本會主任核定後，送達申訴考生。
 - (八) 評議效力：

評議決定書經完成行政程序後，申訴會應即要求本委員會採行，本委員會如認為與法規抵觸或事實上有窒礙難行者，應即列舉具體事實與理由陳報本會主任，並副知申訴會，主任如認為有理由者，得移請申訴會再議，但以1次為限。
- 六、申訴會如有建議補救措施者，應提出具體建議，提請本委員會議追認及補救。
- 七、申訴人及證人如有虛構事實或偽造證據情事，一經查明，申訴會即停止評議，並以書面駁回申訴，必要時並送請司法機關偵辦。

附錄六 個人資料保護之宣告

技專校院招生委員會聯合會（以下簡稱本會）主辦 109 學年度科技校院繁星計畫聯合推薦甄選入學招生（以下簡稱本招生），須依個人資料保護法規定，取得並保管考生個人資料，在辦理招生事務之目的下，進行處理及利用。本會將善盡善良保管人之義務與責任，妥善保管考生個人資料，僅提供招生相關工作目的使用。

1. 考生資料蒐集與目的：

凡報名本招生者，即表示同意授權本會，得將自考生報名參加本招生所取得之個人及其相關成績資料，運用於本招生事務使用。

2. 考生資料利用期間、地區、對象及方式：

本會在辦理本招生所蒐集之考生資料僅提供招生相關工作目的使用，並提供其報名資料及成績予（1）考生本人、（2）受委託報名之集體報名單位或原高中職就讀學校、（3）其他科技校院或大學入學招生之主辦單位、（4）辦理新生報到或入學資料建置之學校、（5）技專校院招生策略委員會、（6）教育部。

3. 考生資料蒐集之類別：

本招生蒐集之考生個人資料包含姓名、性別、出生年月日、身分證統一編號（或居留證統一證號）、畢業高職學校、所屬群別、畢（結）業學制科別、校內群名次、通訊地址、聯絡電話、行動電話、電子信箱、競賽證明文件影本、證照證明文件影本、語文能力證明文件影本、學校幹部證明文件影本、志工證明文件影本、社會服務證明文件影本、社團參與證明文件影本、家長或監護人姓名、家長或監護人聯絡電話、家長或監護人行動電話、緊急聯絡人關係、緊急聯絡人姓名、緊急聯絡人電話、緊急聯絡人行動電話、原住民身份別等。

4. 考生資料儲存及保管：

依個人資料保護法規定，除非有其他法令限制，本會考生個人資料保存時間，為自本招生之學年度起算 6 個學年度，並於時間屆滿後銷燬。

5. 考生資料權利行使：

依個人資料保護法第 3 條規定，除非有其他法令限制，考生可就個人的資料享有（1）查詢或請求閱覽、（2）請求製給複製本、（3）請求補充或更正、（4）請求停止蒐集、處理或利用、（5）請求刪除等權利。但考生請求權利行使，不得影響本招生有關資料審查、排名或分發結果等相關工作。

本會聯絡電話：（02）27725333 轉 226

本會地址：10608 臺北市大安區忠孝東路三段 1 號國立臺北科技大學億光大樓 5 樓。

6. 考生權益：

若考生不同意提供個人資料（註）予本會，本會將不受理考生報名本入學招生，且視同考生放棄參加本招生。

註：原住民身分別僅供教育部統計之用，學生可自行選擇是否填寫，未填寫此欄位不會影響學生報名資格。

附件一

109 學年度科技校院繁星計畫聯合推薦甄選入學招生
考生報名表 (範例)

考生資料	甄選編號	○○○○○	高職學校推薦順序		第 1 順位	
	姓名	蔡○○	原住民	是	性別	男
	出生年月日	091 年 1 月 1 日	身分證統一編號 或居留證統一編號		L1234***89	
	高職學校	999 國立○○商工 (日間部)				
	群別	01 機械群		群人數：338 人		
	畢 (結) 業學制別	綜合高中 電腦製圖學程				
通訊欄	地址	10608 臺北市忠孝東路三段 1 號				
	Email	star@ntut.edu.tw				
	電話	02-27738881	行動電話	0912****78		
家長或監護人	姓名	蔡○○				
	電話	02-27731722	行動電話	0987****21		
學業平均成績			群名次百分比：1%，校內群名次：第 1 名			
專業及實習科目平均成績			群名次百分比：1%，校內群名次：第 1 名			
英文平均成績			群名次百分比：1%，校內群名次：第 1 名			
國文平均成績			群名次百分比：1%，校內群名次：第 1 名			
數學平均成績			群名次百分比：1%，校內群名次：第 1 名			

※本人確認以上所有欄位皆已核對完畢，資料皆正確無誤，且已確實瞭解隱私保護政策聲明，並同意授權技專校院招生委員會聯合會使用本人之個人資料為辦理招生相關工作目的使用。

※本人確認了解並同意遵守，**錄取生無論放棄與否，一概不得參加 109 學年度四技二專甄選入學。**

※凡登錄原住民身分之考生，即同意本委員會透過「內政部電子查驗機制系統」查驗考生戶籍資料，無須繳寄「戶籍資料證明文件」，此欄位僅提供教育部統計使用，為非必要性之蒐集。考生可自行選擇是否提供，未提供者不會影響其報考資格。

考生簽名：_____

承辦人 簽章		組長 簽章	
教務主任 簽章		校長 簽章	

中華民國_____年_____月_____日

附件二

109 學年度科技校院繁星計畫聯合推薦甄選入學招生
報考證明書（範例）

茲推薦本校 王〇明，甄選編號 〇〇〇〇〇，推薦順序為第 2 順位，參加本招生，並證明下列事項：

一、就讀學制

高職生，部別： 日間部 夜間部 進修學校 實用技能學程 其他_____

科（組）別：機械科

綜合高中生，學程名稱： ，截至畢業前一學期已修畢專門學程科目 25（含）學分以上。

二、高職學校聯絡資料

學校校名	國立〇〇商工	承辦人	林〇〇
聯絡電話	02-27731655#111	傳真號碼	02-27738881

（以上資料由系統自動帶入）

（以下請各高職學校承辦人填寫）

一、應屆畢業生在校成績及排名（至畢業前一學期之全部學期學業成績平均、排名及百分比）：

填寫類別	該生至畢業前一學期之全部學期學業成績平均：				分	
高職生 請填此列	科（組）人數	人	科（組）名次	第 名	科（組）百分比	%
綜合高中生 請填此列	學 程 人 數	人	學 程 名 次	第 名	學 程 百 分 比	%

註：1.高職生提供科（組）排名，綜合高中生提供學程排名。

2.科（組）百分比=科（組）名次÷科（組）人數×100；學程百分比=學程名次÷學程人數×100。（轉學生不列入各科（組）、學程人數計算；科（組）、學程百分比如有小數，則無條件進位到整數）

3.被推薦考生在校學業成績排名需於該科（組）、學程前 30% 以內（非指該生所屬群別排名之前 30%）。

二、符合之報考資格：該生在校學業成績（至畢業前一學期之各學期學業成績平均）排名是否在應屆畢業生全科（組）（或全學程）前 30% 以內？（請勾選） 是 否

三、全程（高一至畢業前一學期）是否就讀同一學校？（請勾選） 是 否

四、本校所推薦報名參加本計畫聯合推薦甄選之學生，是否均依據教育部 100 年 3 月 29 日臺技（二）字第 1000050611A 號函示所訂校內遴選辦法辦理甄選事宜？（請勾選）

是 否

承辦人 簽章		組長 簽章	
教務主任 簽章		校長 簽章	

中華民國_____年_____月_____日

附件三

109 學年度科技校院繁星計畫聯合推薦甄選入學招生
各項競賽、證照及語文能力檢定等證明彙整表（範例）

項次	採計項目	發證單位	發照/比賽日期	備註
1	全國高級中等學校技藝技賽/會計資訊/第 14~23 名	教育部	108.12.04	
2	領有技術士證/14900 會計事務/丙級技術士證	勞動部（原行政院勞工委員會）	107.10.11	
3	領有技術士證/14900 會計事務/乙級技術士證	勞動部（原行政院勞工委員會）	108.10.30	
4	領有技術士證/11800 電腦軟體應用/乙級技術士證	勞動部（原行政院勞工委員會）	108.3.07	
5	領有技術士證/12000 電腦硬體裝修/丙級技術士證	勞動部（原行政院勞工委員會）	107.02.26	
6	語言能力檢定/日本語能力測驗(JLPT)/二級或 N2	財團法人語言訓練中心	107.08.23	
7	語言能力檢定/全民英檢(GEPT)/中級初試	財團法人語言訓練中心	106.12.27	

註：

1. 考生須於報名時，於「網路報名系統」點選登錄持有之項目，由系統列印本表；未依規定辦理者，概不予受理及採計。
2. 證明文件僅須繳交影本，惟須由所就讀高職學校加蓋「本件核與原件相符」戳章及承辦人職章。
3. 請將相關證明影本依本表項次順序，黏貼於「網路報名系統」所產生之黏貼單上，並附於本彙整表之後。

高職學校
審查單位戳章

考 生 簽 章：_____

高職學校承辦人簽章：_____

中華民國_____年_____月_____日

附件四

109 學年度科技校院繁星計畫聯合推薦甄選入學招生
學校幹部、志工、社會服務及社團參與等證明彙整表（範例）

項次	採計項目	期間	備註
1	學校幹部/班長/107.1.15	高一上學期	
2	學校幹部/風紀股長/108.3.1	高一下學期	
3	學校幹部/社團幹部/熱舞社社長/108.9.10	高三上學期	
4	社團參與/熱舞社/107.6.25	高一下學期	
5	社團參與/象棋社/108.1.20	高二上學期	
6	社團參與/排球社/108.6.20	高二下學期	
7	社團參與/愛心社/109.1.10	高三上學期	
8	志工或社會服務/台大醫院志工服務/1078.8.25	25 小時	

註：

1. 考生須於報名時，於「網路報名系統」點選登錄持有之項目，由系統列印本表；未依規定辦理者，概不予受理及採計。
2. 證明文件僅須繳交影本，惟須由所就讀高職學校加蓋「本件核與原件相符」戳章及承辦人職章。
3. 請將相關證明影本依本表項次順序，黏貼於「網路報名系統」所產生之黏貼單上，並附於本彙整表之後。

高職學校
審查單位戳章

考 生 簽 章：_____

高職學校承辦人簽章：_____

中華民國_____年_____月_____日

附件五

109 學年度科技校院繁星計畫聯合推薦甄選入學招生
推薦報名資格及第 6 比序、第 7 比序總合成績複查申請表

申請日期： 年 月 日

高職學校：	甄選編號：	姓名：
電話：	手機：	傳真：
電子郵件 (e-mail) 帳號：		
複查項目： <input type="checkbox"/> 在校學業成績排名未在全科 (組) (或全學程) 前 30% 以內 <input type="checkbox"/> 綜合高中生修畢專門學程科目學分未達 25 (含) 學分以上者 <input type="checkbox"/> 全程 (高一至畢業前) 非就讀同一學校 <input type="checkbox"/> 第 6 比序：各項競賽、證照及語文能力檢定之總合成績 <input type="checkbox"/> 第 7 比序：學校幹部、志工、社會服務及社團參與之總合成績		
複查原因 (請詳述)		
複查結果及處理 (考生請勿書寫此欄)		

注意事項：

- 一、第 6 比序與第 7 比序之各項總合成績之複查，僅就考生報名檢附比序項目之證明文件辦理查核，不得要求補件。
- 二、甄選編號應填寫清楚正確。
- 三、請於 109 年 4 月 15 日 (星期三) 12:00 前傳真至本委員會申請複查。
- 四、複查方式：請將本申請表傳真至本委員會提出複查申請，並以電話確定本委員會已收到傳真。未依規定期限及方式申請複查概不受理；複查結果由本委員會以電話或書面方式回覆。傳真：(02) 2773-8881，電話：(02) 2772-5333 轉 226、212。
- 五、傳真之相關文件如有塗改或變造，經查屬實者，考生應負相關法律責任。

附件六

109 學年度科技校院繁星計畫聯合推薦甄選入學招生
排名及分發結果複查申請表

申請日期： 年 月 日

高職學校：	甄選編號：	姓名：
電話：	手機：	傳真：
電子郵件 (e-mail) 帳號：		
複查項目：	<input type="checkbox"/> 排名	<input type="checkbox"/> 分發結果
複查原因 (請詳述)		
複查結果及處理 (考生請勿書寫此欄)		

注意事項：

- 一、甄選編號應填寫清楚正確。
- 二、截止日期：排名複查截止日為109年4月22日 (星期三) 12:00前。
分發結果複查截止日為109年5月13日 (星期三) 12:00前。
- 三、複查方式：複查排名者，請將本申請表傳真至本委員會，複查分發結果者，除傳真本申請表外，另須傳真就讀志願表；提出複查申請，並以電話確定本委員會已收到傳真。未依規定期限及方式申請複查概不受理；複查結果由本委員會以電話或書面方式回覆。傳真：(02) 2773-8881，電話：(02) 2772-5333轉226、212。
- 四、傳真之相關文件如有塗改或變造，經查屬實者，考生應負相關法律責任。

附件七

此放棄聲明書填妥後，請於109年5月18日（星期一）12：00前傳真至錄取學校，且以電話確定錄取學校已收到傳真，始完成放棄程序，未依規定期限及方式聲明放棄者，概不受理。

（各校傳真電話請詳見簡章附錄一各科技校院招生名額及介紹）

109學年度科技校院繁星計畫聯合推薦甄選入學招生

放棄錄取資格聲明書

本人_____自願放棄109學年度科技校院繁星計畫聯合推薦甄選入學招生

_____【錄取學校/系（組）、學程】之錄取資格，

並且知悉無法參加109學年度四技二專甄選入學，特立此書，本人概無異議。

放棄原因：_____

此致 _____（錄取學校）

錄取生簽名：_____ 身分證統一編號：_____

家長（監護人）簽名：_____ 聯絡電話：_____

中華民國 109 年 5 月 _____ 日（放棄截止日期：109年5月18日12:00前）

-----以下部分考生不需填寫-----

放棄錄取資格處理表

收件單位		收件時間	
承辦人		處理時間	
回覆內容			

附件八

109 學年度科技校院繁星計畫聯合推薦甄選入學招生
考生申訴表

考生如須申訴，請填寫本表，檢具相關證明文件於109年5月29日（星期五）
12：00前傳真至本委員會，傳真後並以電話確認本委員會已收到傳真；申訴結
果由本委員會以電話或書面方式回覆。

電話：（02）2772-5333轉226、212

傳真：（02）2773-8881、（02）2773-1655

收件編號：

（報名考生請勿填寫）

考生姓名	身分證統一編號 (或居留證統一證 號)		
通訊地址			
聯絡電話		手機	
申訴主題			
申訴內容 (請以條列方式敘述)			

考生簽名：_____

申訴日期： 109 年 月 日

109學年度科技校院繁星計畫聯合推薦甄選入學招生申訴回覆表

回覆內容			
------	--	--	--

回覆日期	回覆單位	承辦人簽章	承辦人電話